新到
(珠)(江)(畫)(報)
第廿八期
每本二角

光藝畫報第一期 一本三角
日本論 六角
青年之路 五角
燕子山僧集 七角
中國革命名人傳 一元二
西洋文化史 八角
通商書局

叻報

第一萬三千七百四十九號
LAT PAU PRESS LTD.
The Leading Chinese Daily Newspaper in the British Malaya. Established 1880.
SATURDAY 20th OCTOBER, 1928.
Published by
Lee Tit Ming & Chang Bih Fong.
Nos. 11 & 13 Cross Street, Singapore.
Phone: 1164.

▲本報創設于前清光緒六年十月十二日 [illegible] 及 [illegible] 行所在 [illegible] 及十三號電話一一六四號
▲總理薛 [illegible] 督印人兼 [illegible] 編輯主任張 [illegible] 方
◎本報報費定例
▲零售每份一 [illegible] 每月二元全年二十四元
▲外埠報費共 [illegible] 每份二 [illegible] 六 [illegible]
◎本報告白費定例
▲ [illegible] 全年告白分期先 [illegible] 上 [illegible]
[illegible] 先此 [illegible] 明以免 [illegible] 告白費 [illegible]

◀和豐輪船有限公司▶

豐華輪船 準陰曆于八月十六日由仰光檳城吉隆抵叻
十七日往香港汕頭厦門
豐平輪船 準陰曆于九月初五日由仰光檳城吉壠抵叻
初六日往香港汕頭厦門
豐慶輪船 準陰曆于八月廿六日由仰光檳城吉隆抵叻
廿七日往香港汕頭厦門
貴客搭船附貨請到本行面議
各船俱備有無線電消息靈通
代理 厦門單 聯合公司 興合公司 香港單 [illegible] 汕頭單 和 [illegible]

著名利亞巴林氏醬汁握有最上之尊崇已歷五代於茲其品質之優美味力之宏富於一切芬香滋味之需求皆能達到目的故成爲較良好且省費之醬汁也 [illegible]

LEA & PERRINS'
SAUCE

◀華僑銀行有限公司▶
THE OVERSEA-CHINESE BANK LTD.

逕啟者本行實備雄厚資本自開辦以來迄今八載備受各界信任近更推廣營業增設分行及附備定期活期存款其全年利息五吧仙其餘短期可向本行面商 [illegible] 僑胞匯兌極表歡迎茲將本行資本額及分行代理處列左

▲資本
原定 二〇〇〇〇〇〇〇元
發出 一〇五〇〇〇〇〇元
先收股本 五二五〇〇〇〇元
股東負責 五二五〇〇〇〇元
儲蓄公積 一一三〇〇〇〇元

▲總行新嘉坡
董事部 林義順(主席) [illegible] 陳先 [illegible] 黃兆珪 [illegible] [illegible] 木 [illegible]
經理等 [illegible] (總司理) 王正序(副兌查任)
[illegible] (總理) 陳 [illegible] 光(司理) [illegible] (核數)
▲分行
檳城 仰光 占碑 吉 [illegible] 吉隆坡 [illegible]
▲通信處
[illegible] 紐約 香港 上海 [illegible] 日 [illegible]
怡保 坤甸 [illegible] 比
中華民國十六年五月十四日

[illegible] 用美人標蒸蒸粉泡茶爲最上之飲料
唯一代理律直南公司
△分售處
大坡山仔頂 [illegible] 華興公司
小坡米芝律
各種 [illegible] 洋貨店均有發售

Sole Importers
INTERNATIONALE CREDIET-EN HANDELS-VEREENIGING
"ROTTERDAM"
11, D'Almeida Street, Singapore. Phone 931.

◀上海書局▶
[illegible] 三十 [illegible] 街 [illegible] 大門 [illegible] 水 [illegible] 加 [illegible]

戴季陶講演集 定價 [illegible] 角
青年之路 定價六角
日本論 定價 精一元 平七角
是書爲季陶先生最近之傑作。內容很有價值。關愛國國民者。宜人手一冊。

白熊標

白熊標罐頭牛乳士坺堡油是所有牛乳油中之最良者此油來自澳州(俗稱新金山)油質不變換自出市以來歷受中外僑民懽迎

SOLE AGENTS:
SINGAPORE COLD STORAGE CO., LTD.
SINGAPORE

各火食店均有此標出售星洲唯一代理人冰藏有限公司隨時均有存貨備辦特此佈告

SOLE AGENTS:
SINGAPORE COLD STORAGE CO., LTD.
SINGAPORE.

強腎藥精

功效　最補元神　最固精液　最強腎部　最培根本

價目　每盒壹員伍角　每打拾伍員

總批發　石叻　會豐商店

○大通匯兌信局新張大減價廣告

營業滙兌信局爲僑胞遠方來利匯寄利便起見營業票匯電匯が機關不備東西耗交付遲延亦不足稱其利便而收發銀信若分局不調中外間接消息不靈仍不足稱其利便本號大通總行開設廈門香仔街專營銀業歷經多年遠近週知茲特分行新嘉坡及爪亞等處專收漳泉金廈銀信兼理匯兌銀兩香港上海各有自立機關漳泉內地俱有特設分局票匯電匯交付靈敏遞送銀信同文快捷謹訂古歷八月十二日開始營業匯水行情格外從廉多少惠顧一律歡迎特刊廣告俾衆週知

△茲將各埠匯兌收信分發列明

三寶隴錦茂棧　泗里末錦茂棧　加勝巴錦茂棧　井里汶錦茂棧

日惹錦茂棧　老錦茂棧　香港禎祥公司　上海禎祥公司

廈門大通莊匯兌局　浮宮墟大通分局　漳州錦泰行內大通分局

石美大通分局　金門后浦大通分局　安溪坂頭市大通分局

泉州新橋頭大通分局　同安市仔尾大通分局　卷口馬鞍社大通分局

住實叻大坡源順街門牌二百三十三號　電話一千五百七十一號

民國十七年九月廿一日　謹啓　禎祥公司代理大通匯兌信局披露

濟南良藥

本藥房發明各種良藥歷百次化製十年經驗靈効非常本主人爲恐埋沒良藥起見特將各品分別刊登日報週知各處使病家良藥易得衛界壽域共登此本主人之素志也

補天強體丸

大瓶一元　小瓶五角

此丸採用泰西珍貴藥品與合而成專治諸虛百損四肢酸軟及病後元氣未復等症日服三次每次一二丸開水送下

化痰止咳藥露

（大罐一元）（小罐五角）

咳嗽之症皆由肺經受熱或風寒暑濕而成以致痰喘氣急坐臥不寧此藥露最能潤肺化痰止咳利氣

無論零售批發均極歡迎外埠商店藥房願爲代理者函詢面商均無不可爭於價格尤當克己

新嘉坡惹蘭勿殺街（即小坡新世界大馬路）門牌一百十三號電話四八五三　濟南大藥房謹啟

尋妻女廣告

啓者揣荆歷歸原籍年三十八原係荷屬察內埠烈合公司故潮僑吳金保君之第五女於陽歷十月四號同兩女出門訪親長女名秒奄年十　歲次女名峰嬡年十二今已十餘天尚未歸家遍尋無踪恐罹姦宄經即報探局警署嚴行偵緝但揣荆之戚屬尚多遠近不一今登報端凡諸親友有知其母女三人下落者務至大坡十八間後森峰棧內向弟通知自當酬謝決不虛負此舉

民國十七年十月十九日　森峰棧內蔡作梅啓

許論

關于辯論者的態度

（練青）

爲了某種感觸、所以便草了這篇幽時的文字

辯論是什麼、那當然彼此各執一是而引起的、然而所謂（是）、也有足供辯論與否的價值之分殊、（雞三足、犬可以爲羊）、這是惠施的詭辯、雖極深奧、但總難免牽強、其不足當辯己極明顯、三角形中是否三角的度數之和等於兩直角、凡人是否皆有死、如此一問、根本上已無辯論的價值之可言、猶之乎二加二是否等於四一般、所以絕對之是與絕對之非、均不能拿來辯論、但是、有一個間隔到乎、而此間既又非絕對無討論之價值、它的立點又界於可是可非之間、甲執一說、乙也執一說、互相自以爲（是）、因爲各人的觀察點不同、各人的推理法、同、故各人的意見就大相岐異起來、爲要証明各人的（是）、于是乎辯論始發生、

辯論是以眞理爲標準的、眞正的辯論者、他只是要找到這個問題的眞是非、其他則無什麼居心、除此之外、也沒有再生什麼枝葉、爲此、故愈辯論愈接近眞理、及至把濛霧揭破之後、是非已明、對方持論的立脚點、完全動搖、那時始肯甚止、勝者卻不以戰勝人家而沾沾自喜、敗者也不以戰敗人家而搖首無顏、因爲所辯論的是眞理、眞理只有一個、旣已把眞理拿到了、敗者也不惜放棄自己的主張而從它、

眞正的辯論者、他的態度總是嚴正的、誠懇的、坦白的、他不但同情於所辯的題目、而且也尊重對方的人格、如果彼此都認這個題目有討論的價值時、而文字中又要夾雜嬉笑怒罵的詞句、那態度就不嚴正了、因爲所注重的是理由、不是對辯論的個人、凡辯論者對于所辯的問題、總貫在虛心探索的精神、若使笑罵雜入其間、虛心探索的精神何在、徒利口齒的覆局、斯爲眞正的辯論者所不取、所以無理的餘芒、應該竭力避勉、假若倘遇對方動不動便取謾罵的手段、最好可置之不聞不問之列、不必反唇相譏、答復時還是正正直直把正題拏出、繼續討論下去、不要和人家一樣的見識、因爲臺下的觀衆自有相當的公評、

眞正的辯論者、不能只是固執的責備對方的居心不正、因爲一個人的（心）本來是很難捉摸的東西、沒有正確的事實可以証明、惟憑一己的感情妄加推斷、這不但難以服人、並且也毫無用處、譬如把正當的題目抹開不講、一味專門藉現代所謂惡而痛絕之的惡名來誣對方、以作自己辯論的武器、雖沒有明白的指定、然而隱約其詞以中傷對方、在對方的人格則沒有損失分毫、而自己的人格卻陷於破產、因爲這種手段是醜陋的、卑鄙的、惡劣的、壓根兒就不足爲訓的、

眞正的辯論者、他所走的路是大路、他不能把情塞模糊的話來塞住、明知是眞的事實、他不取機巧的詞句來立論、他的立論是光明的、率直的、有光明率直的立論、然後人家始信你的理由是公平、有光明率直的態度、然後人家始覺你的心地是純潔、待對手的方法最好是以光明率直的態度待之、

眞正的辯論者、在所討論的題目的範圍裏、他總是緊緊地捉住、把理論與事實打成一片、無論如何他決不放棄這個陣壘、他的文章不管長短、總在正題發揮、其他一切無關緊要的枝葉、都在根本屏棄之列、因爲如其枝葉太多、則正當的理由反被枝葉所掩、縱寫得長、也是無益的、只不過徒費筆墨罷了、

眞正的辯論者、他總能很細心的考究對方的文字、知道對方立論的焦點是在什麼地方、然後始可下筆、有時對方重要的論點、往往在一字一句之間顯現、而這些閱者又常滑眼過去、以致含糊敷衍、弄得刺刺不休、及至覺時、已無可挽回了、因爲世間儘有許多人不循對方的文字、而隨便拉幾句來辯論者、着實多得很、

眞正的辯論、他沒有參雜一些感情形於辭氣間、他總很鎮靜的解釋他的理由、毫無狃着神經過敏之態、這種神經過敏的事、在不懂辯論的人、時常有這個毛病、例如甲乙兩方大起筆戰、丙是旁觀者、他看不過意、便寫幾句公平的話、那知無意中似有袒甲方的言論、於是乙方就指丙是甲方的朋友、所以便胡亂拉起來誣罵、那麼、如丙能涵養、他只有一笑置之、或者不答覆也不申辯、然而乙方已不由名家之譏謗了、

以上所云、都是關於辯論者的態度的、我們要說的還有許多、現在姑止於此、至於辯論者推理謬誤之故、時時大前提弄得非常武斷、以致發生出許多廳謬而可笑的結論、這種邏輯上的不合理、本來我們也想略爲道及、但因別種的關係、而時間又不够分配、故只暫時擱起、

最後、我們可引僧顧元的話以做本文的結束語、顧元云、（立言只論是非、不論異同、是、則一二人之見不可易也、非、則千萬人所同不能從也、豈惟千萬人、雖百千年同迷之局、我輩亦當以先覺覺後竟不必附和雷同也、）這便是眞正的學者態度、所以眞正的辯論者、他只問是非、不問古今、也不問附和者之多少、他對于所辯的問題、總是有勇氣而且有毅力、因爲他所信仰的是眞理、

電訊

●十大部長新題名

△本報本日上海專電　昨日中央政治會議委任行政院各部部長如下。

內政	閻錫山	鐵路	孫科
外交	王正廷	工商	孔祥熙
軍政	馮玉祥	農礦	易培基
財政	宋子文	教育	蔣夢麟
交通	王伯群	衛生	薛篤弼（前曾傳爲民政）

●突如其來之文官長

△本報本日上海專電　中央政治會議又任古應芬爲國府文官長。

●內政長非閻莫屬

△本報本日上海專電　據政界消息。閻錫山推薦趙戴文任內政部長。惟政府決請閻担任。

●馮玉祥久住秦淮

△本報本日上海專電　馮玉祥在南京購留房屋。作久居之計。

●立法院委員聘法政專家

△本報本日上海專電　胡漢民自立法院委員已從事聘請。皆以著名之法政家充任之。

●中日修約中兩代表

—看誰香蓮花不辱使命—

△本報本日上海專電　王正廷被任爲中日修約代表。與矢田在南京開始談判。

的架輕便留聲機

最近收買之的架留聲機除五種幻術發聲式之外會有其他同等的聲人皆知之的架輕便留聲機是也

的架輕便留聲機雖屬細小但其外觀上實與標準的架無異此誠極美麗之機具若論與其他留聲機價值之比較當然遠勝千人設諸君欲得一可靠而又廉宜之留聲機者捨的架輕便留聲機外實無他求蓋其機中含有其他性質故音力足而清晰也

▲零售價格

A式輕便機廿三元
C式輕便機卅九元
B式輕便機廿七元
X式輕便機廿七元

▲分售處

何悅昌　橋美芝律
潮昌　亞拉街五十四號
蘇丹怡勿勝音　亞利非旅店大樓
茂發　怒美芝律九十七號
新加坡鋼琴公司　萊佛坊
廖南生　橋美芝律
松興　韓如實得力大十七號

唯一代理人　星洲　檳城　怡保　吉隆　韓輿目拉沙露父子有限公司啓

Sole Agents:
HUTTENBACH LAZARUS & SONS LTD.
(Incorporated in the Straits Settlements.)
SINGAPORE, PENANG, IPOH AND KUALA LUMPUR.

觀鉄緇看做單自然明白

中華醫學會藥局　香港尖沙嘴彌敦道十八號
總寫字樓　九龍一五五

可由各有代理購買

山得爾彌地

山得爾彌地……如熱法服之……除膿退濁止淋通尿服五天一共七日定可除根……疾病發發故泰西各國諸醫無不謂之濁淋聖藥中國通商各口一總藥房亦無不樂為代售以愈沉疴

註　購顧者須知此藥惟法國彌地一家所製方秘不得名馳天下故於每丸藥上有印㊀記者庶非假冒至其服法初服每點鐘一丸至兩晝夜盡若不間斷為不淋通濁止膿退痛除如是每天再服四丸至滿七日定可除根永不複發但於服藥之日必須特戒毋使勞動忌食性熱之物更忌房事

Obtainable at all Dealer
INDENTING AGENTS
總巴架及慶泉公司
BARKER & KENG CHUAN
SINGAPORE.

八千五百元之保證品

日光肥皂

日光肥皂每塊都有保証其清潔、然則無論對於何等物類洗之、都能達到其清潔之目的、闡所謂有利益於人間也、日光肥皂洗之、可以保全衣服不壞、洗時用得少、而易清潔、且能耐用、誠天然潔淨衣服之洗品、非化學品也、今日若買一盒日光肥皂洗之、衣服自能保全耐久不變、光顧諸君幸爲留意焉、市上各商店均有出售、

英京日光港利華兄弟有限公司製造

唯一代理人　星洲　檳城　吉隆　怡保
韓輿目拉沙露父子有限公司啓

MANUFACTURED BY LEVER BROTHERS Ltd., PORT SUNLIGHT.
Sole Agents:— Huttenbach Lazarus & Sons, Ltd.,
Singapore, Penang, Kuala Lumpur & Ipoh.

本坡新聞一

昨晚籌賑會第十二次董事會議記

籌賑會於昨晚八時在怡和軒俱樂部開第十二次董事會議、到者陳嘉庚、陳秋槎、李亮琪、黃奕寶、湯辭藩、李光前、劉登鼎、李振殿、黃有淵、羅承德、謝天福、周獻瑞、廖寶泉、林雨岩、李春榮、林金殿、曾紀辰、邱國瓦、何葆仁、李鐵民：

何葆仁宣讀前期議案、主席陳嘉庚詢衆無有異議、通過、

主席發言、今晚請諸君到會、係覆議前期再贈爲國犧牲之濟南交涉員蔡公時及同難官員家屬五萬金一案、查此案既由前期會議通過、然亦已價、亦可立時匯去、第念凡同一事之作爲、倘能有更深切之意義、更重大之價值足以表現者、則亦無妨從長計議、或捨甲就乙、或彼此並行、於事於理均所許可、本席覺前議五萬金之加贈、對於烈士家屬、雖足濟濟一時、而其影响於舉國上下之民心、則殊缺悠久偉大之性、今欲使全世界人類、咸知公理不可磨滅、强暴者之非理舉行、急發顯著、除民之悲痛觀念愈發深刻、則本席主張再爲蔡公時先生建造銅像、以爲永遠紀念、在本席意、此項提議、如得成立、足使全國四萬萬人心、發一大興奮、喚起震動中外之觀聽已也、可否舉行、即求公決、

周獻瑞起言、主席提案、理由充足、意義深遠、本席極端贊成、但建像之權、已在政府　亦在晉民、須加審慮、最好先電問政府爲是、

李光前起言、當年因歐案被難之價議必價、事後亦只立碑而已、本席主張爲蔡等在其殉難地點立一牌坊、可以遍誌殉難者之事略、若鑄像只蔡一人、似有偏頗、

周獻瑞起言、蔡鑄像、同難者可立碑、

李春榮起言、現須先表決本案可否舉行、然後再論其他、

李振殿請鑄像立碑、本席極端贊成、劉登鼎吳勝鵬、請主席將鑄像立碑一案、提付表决、主席謂、鑄像立碑爲一事、建造牌坊又爲一事、性質絕不相同、如諸君贊成鑄像立碑者請舉手、衆皆舉手、全體通過、

主席發言、鑄像地點、李君光前曾主張設立殉難之處、但此說亦不一定、如設戰紀念碑、宜在本埠亦可、地點之選擇、只求其觀聽者衆、宣傳力大、今蔡像究當設在何處、請衆討論、

李振殿謂設在南京最宜、南京爲我國首都、各國觀瞻所繫、效力較偉、山東只一省會、當然不及首都之重要、林雨岩和議、主席付表決、全體通過、

主席謂、剛才周獻瑞君謂立像之權、屬在何方、應問政府、究當聞否、請衆討論、至此、衆咸主張用函用電、紛紛不一、湯辭藩則主張逕派代表同去南京國府接洽、國電俟需時日、收效不速、最後主席謂本問題現有三要點、(一)用電、(二)用函、(三)派代表、請先以函詢、政府日理萬機、殊必多忽畧、昔遇公函、似難引起其注意、至派代表、僅可稍俟將來建像或開幕行禮時、由晉僑衆中推選一兩名重要或如林文慶博士其人者赴京參與、以示隆重、此時似以電問爲宜、究、衆意如何、還請公决

李振殿主張用電、並謂建像之款、須在二次贈金五萬元內外提用、主席先將(拍電)一事付表決、全體通過、

主席提出建像立碑之基金、應爲若干、請衆討論、

周獻瑞謂、此種設置、雖不能太壯麗、亦不可太冷落、要在有莊嚴偉大之精神爲是、本席主張須保存賑款三萬元以爲建造全部工程之用費、李亮琪謂海珠嶼銅像、聞其費用、不出萬元、本席主張在贈金五萬元中留出半數（二萬五千）便足、不必另提別款、周獻瑞反對此議、謂贈金五萬、已在前期決議中、萬不可推翻、更不可本嘩憧先烈遺孤中動用其款、以建像碑、故本席主張須在五萬元外、另保留賑款三萬元、主席詢衆有贊成此議者否、李振殿謂本席贊成周君之提議、主席付表决、結果贊成反對各半、無從通過、主席乃提議暫勿需二萬五千元、付衆表決、多數通過、

周辭藩提及建像立碑一案、至此已告一大結束、湯辭藩乃臨時動議、請以籌賑會名義、致電賀國府蔣主席及五院長之就職、因此次國府改組、恰本訓政開始之期、承先啓後、關係極大、且一國之政治領袖就職、國民不能默然無所表示、故本席提出此議、請主席付衆討論、邱國瓦和議、吳勝鵬、周獻瑞、李春榮等、主張賀電分兩通、一賀蔣、一賀五院及國府全體委員、主席付表決、全體通過、

吳勝鵬動議、將國慶日本會全體影相、送與本會各團體各一張、藉資團結精神、以留永遠紀念、謝天福和議、周獻瑞請加晉外埠捐款者代本會之團體、主席付表決、全體通過、

席籌賑勸議、本會董事部應另攝一影、以留此次合作之因緣、李春榮和議、主席付表決、全體通過、並訂於十一月一日(星期四)下午三時舉行、全體董事、一律御黑衣白褲之禮裝云、

主席詢衆有無他議、衆謂無、遂散會、

——公債勸募委員會——

第四第五兩日分區勸募之成績

▲第四日成績…

▲大坡第二區勸募員　孔奉勤、韓耀棠、潘植楷、李秀林、胡楚三、鍾金、羅承德等、

▲認購者芳名列下、

廣利銀行一千元、廣福泰二百元、華豐公司一百元、何發順、五十元、三盛號五十元、廣泰和三十元、合豐商店一十元、

共銀一千四百四十元、

▲大坡第三區勸募員　周紀明、馮振生、胡桂庚、麥雨衡、李景彰、鄧觀升、馮錦波等、

▲認購芳名列下、

安和堂三百元、申合羅、王介眉、陳淡然、　以上各認一百元

萬勝公司五十元、何榮寶四十元、馬百萬二十元、永成號二十元、儒記公司二十元、儀成興二十元、朱伯鈞、廣順號、明哲光、源盛棧、巨祥號、　以上各認十元

共銀八百二十元

▲第五日成績…

▲大坡第一區勸募員、王慶世、吳文漢、何葆仁、謝仲舜、馮典俠、陳顯士、林穆軍、郭麗陞、謝龍門

▲認購者芳名列下

林秉祥五千元、謝榮西二千元、恆利號一千五百元、怡和號、瑞興號、泉發號、金福源、開源陞、

以上各認一千元

正興美、儀興號、福泰安、郭兩存

以上各認五百元

▲大坡第二區勸募員　孔奉勤、韓耀棠、羅承德、胡楚三、李秀林、

▲認購者芳名列上

榮同福、吉祥泰、　以上各二百元

南和成、南益號、均昌隆、

以上各認一百元

振生旅店五十元、祥泰號二十元、廣華隆、祥棧、廣和昌、中興公司

以上各認十元

▲大坡第三區勸募員　周紀明、馮振生、鄧觀升、李景彰、馮錦波、胡桂庚、馮家駿、黃錦甫、麥雨衡

▲認購者名芳列下

榮裕號五千元、李瑞芳五百元、周錦芳、黎汝記、何錦泉、廣利生、東"號、廣生號、張寶記、馮仲禧

以上各認購一百元

陳福記、廣盛隆、　以上各五十元

惠記號三十元、伍禾昌、朱寄軒、常泰號、民安號、人和興、

以上各廿元

條航大師、正興公司、劉發栄、廣多生、陳均昌、民興號、譚春、

以上各認十元

以上三區計認購二萬二千九百一十元

籌賑會致賀國府兩要電

籌賑會昨晚第十二次董事會議、議決拍電致賀南京國府諸要人就職、會散後、遂由陳會長命文牘股主任即時起草、備於本日拍發、電分兩通、錄其電文如下、

一、賀蔣主席電

南京國民政府蔣主席勳鑒、公任主席、中外翕然、海國僑胞、尤殷發奮、從此領導羣倫、完成革命、致國家於安康、促世界之和平、引領首都、莫名歡躍、謹電馳賀、并候勳祺、新嘉坡山東慘禍籌賑會叩號、(二十四)

二、賀五院長暨國府全體委員電

南京國民政府五院長暨國府全體委員均鑒、諸公在訓政初期、肩國府要職、高名碩望、爾海瞻歡、所冀嘉猷宏建、奠安邦絕、充裕民生、鞏定國本、海天在望、易勝依馳、謹此電賀、新嘉坡山東慘禍籌賑會叩號、(二十四)

昨日各衙署下半旗

△爲英后姊妹逝世誌哀

俄國皇太后、即前俄皇之母、爲英國亞力山大皇后之姊妹、於上星期六日在丹京逝世　本坡各衙署、昨日均下半旗誌哀云、

司法要人之行旌

總按察司莫諦嘉爵士、前數月請假回國、現乘英國郵行輪船公司之昂爾華號輪船返叻、將於十一月一號抵步云、

署理總按察司斯湳旁氏、擬俟莫爵士返叻、即請假回英、將於十一月二號乘基華號輪船首途云、

按察司賴尼氏、將於十一月一號返英暴國、或將再在本埠任職、如事果實行、則按察司皮里爾氏、將赴檳城爲先職務云、

樹膠拍賣行情

本坡樹商會樹膠公所、於本月十七號舉行第八百八十六屆拍賣、

△經售　一、一〇〇、一〇九擔、　合四九一、一二噸

△提出　八五八、八五四擔、　合三八三、四二噸

△沽去　七一五、八三九擔、　合三一九、五七噸

倫敦現貨市價、每磅八逢士又十六份之十五、

紐約現貨市價、每磅一角八仙七五、

本坡現貨價

煙燻葉花片、無沽、

上等葉花片、每磅三角〇二五至三角〇七五、

次等葉花片、每磅二角八占至三角、

煙燻白綢片、無沽、

上等白綢片、每磅二角九占半至三角〇七五、

次等白綢片、每磅二角八占半至二角九占二五、

上等棕綢片、每磅二角八占至二角八占半、

次等棕綢片、每磅二角六占半至二角七占半、

碑綢片、　每磅二角四占半至二角六占、

樹皮綢、　每磅二角三占二五至二角四占、

下期拍賣、定於本月卅號星期二日舉行云

新嘉坡山東慘禍籌賑會啟事

本會經全體職大會舉會長及董事三十四人復經董事會舉財政庶務查賬文牘等職員如左
正會長陳嘉庚　副會長陳延謙　財政主任李振殿
財政員吳勝鵬　謝天福　黃有淵　劉炳思　林金殿
庶務主任黃奕實　庶務員湯祥璐　邱繼顯　李亮琰
查賬員林竹圖　周獻瑞
文牘主任何葆仁　李鐵民　英文文牘主任　張緒遠
董事員李春榮　羅承德　區晁堂　陳源泉　陳開國
梁谷欣　曾紀辰　葉子亨　伍季雛　林雨岩
李光前　曾發生　葉寶泉　劉登鼎　蔡輝生
洪高輿　侯西反　黃芹生

◎新嘉坡山東慘禍籌賑會捐款鳴謝第一百十七次

本會辦賑之初原以愛國義舉事有徹底精神持久意志故舉行月捐之勸募以促僑胞普遍之努力至七月二日第二次董幹聯會乃訂出四個月為一期之辦法查認捐僑胞多從六月算起截至九月便已屆期茲特重申通告凡已認未交或已交未完之月捐望來會交納清楚以了手續想列位僑胞踴躍好義終始不渝必能共體此意樂觀斯舉也此佈

計開

△吉昌號經手捐款列左
謝樹恭　丘育文　蘇達江　各五元　鄭貽章四元　李清岩　謝海仔　各二元　李來記　林登仔　各一元五毫　吳文忠五毛
計共捐銀二十六元五毛

△通順合記經手捐款列下
通順合記　陳有顯　陳木壽　各一元　李文全　五毫

△海上特別區林西鑒王再經手捐欵列下
林西鑒二元　林典盛二元　林典占三元　林興浙二元　林國君　林蘇君　楊時君　王異君　各二元　梁勇石　梁敏收　王水彬　各一元　梁朝基二元　梁天福　梁達西　梁足基　梁基閣　梁華奔　梁丕祥　梁丕池　梁基丙　各一元　梁丕進三元　梁丕樟　王徽楊　各一元　王順康二元　王順生　王徽枇　梁基麟　王文根　各一員　王奕帕二元　王徽白　王奕祐　王文八　梁丕慶　梁華題　梁丕曾　王徽帆　王奕壘　王徽禮　梁水師　王奕在　王徽本　王朝輪　朝鉉　梁世謨　王奕德　梁華唇　梁華鉼　各一元　廣興洗衣店五元　王山華一元
計共捐銀七十元

蔣中華捐銀五百元

△瓊州會館經手捐款列左
鄭庭欽一十元　瓊寶通三元　符和謙二元　德記一十元　何經綸五元　鄭廣門二元
計共捐銀三十二元

△羅承德經手捐欵列左
黃開芳　黃澄鎮　李金鐘　各一元　陳坤五元　洪瑞泉　趙金容　趙剛平　光利　郭木泰　黃鈞乾　金順記　林亞狗　各一元
計共捐銀一十一元五毫

△榮和公司經手捐欵列左
陳興邦一十五元　陳興春一五元　陳興周一十二元　蔣麗嵩二十元　陳冉水三十元　何何朱豊六元　黃田閤五元　郭文洋五元　詹文雄四元　李文藤三元　黃亞肆一元　陳添妙五元
計共捐銀一百三十三元

△吉甯街長記號二樓捐款列左
符業發　符業鴻　符亞嫂　各五角　阿七二元　銀珍一元　鍾金重　簡亞業　各五角　周鼎一元　亞華二元
計共捐銀九元

△美香居職員捐欵列左
巫寶二元九毫　呂鑾二元二毫　潘鵬二元二毫　馮鑄一元六毫　余兆年一元五毫　劉祥一元二毫　黃紹二元四角
計共捐銀一十四元一毫

△興華公司經手捐款列左
吳□□一十五元　何□□一十五元　□□□四元　何年三元　陳□□三元三角　□吳桂三元　符□三元　李卓生四元　羅祿二元大角　陳愛蓮三元五角　吳毅儀二元二角　吳晴南二元八角　李寶女士一元　周德垣一元　張少如一元　□廣鳴一元　利順一元二角　黃□一元　李四根三元　李輝三元　麥堯二元二角　馬錦一元　譚芬二元　梁少尹四元　麥廣四元　吳乾殿三元八角　無名氏四元　麥良六角　陳德三角　陳洪三角　麥榮四元
計共捐銀九十九元八占

△小坡第六區經手捐欵列下
南興利五元　萬和隆一元　錦成五元　英成一元　□□隆二元　鎰和三元　黃泉興二元　南珍二元　合帕源二元　發響一元　梁寶珍二元　福生興二元　加吉藥房一元　福仁興一元　何禮和一元　復吉利　程南商　各一元　新怡興一元　泉英一元　環華利三元　新泉勝一元
計共捐銀四十五元

婦女部四百八十三元
楊慎廷一百元
巨成行職員七月份捐四十元
碧光公司職員同人二十七元六角二占
和豐番梘機業同人四十三元
廣綸公司二元
七月二日共々捐銀八千四百八十元〇五角六占
(補登)加入七月二日內
怡興春演劇兩晚共捐銀七百二十大元
陳源寶葉條捐款捐二十六元〇五角
瑞日寬寫字收入報效一十四元四角七占
梁少山報效一十五元八角四分

△藤業勞工林坤豐經手各棧捐欵列下
烈成棧九十三元八角二分
和成發七十四元三角四分
老毛寶六十八元六角七分
慶成五十五元七角
興興六十六元七角六分
吧智申一十一元二角
陳錦清二十七元五角四元
瑞豐四十三元二角五分
福華□四十五元四角
華茂一十八元
福昌盛三十八元
埃里茂一十三元〇七角
朱添興一十元

民國十七年十月二十號　新嘉坡山東慘禍會啟

△餐時最完善之飲料

◢每茶匙可用滾水一杯調和此易

(因士丹寶十頓)麥精確以易製只須取一茶匙之麥精於杯中與滾水調和使其融化再加入牛乳及糖而飲之此乃愉快咸熟香芳滋補怡悅五臟及有益最優之完全麥粒巧妙之烘焙與混雜并無雜有咖啡及單寧此種藥材在蔗丕及茶之內極為有害(因士丹寶士頓)乃為小孩而嚴務需與他飲之衛與煉乳及滾水調和則極有益用(因士丹寶十丹)於餐時飲之則全家可得健康之兩庄一罐可用至五十杯之額、首儉月樣品可用平廿一杯如欲需試請寄郵票四分寄交新嘉坡友聯大樓武拉及莽立士(馬來也)有限公司當厥班郵奉一罐也

MULLER & PHIPPS (Malaya) LTD.
Union Building, Singapore.
INSTANT POSTUM

治痛良藥之譽也阿司匹靈藥餅於服食之前放在水中溶化如此則收效迅而猛惟假冒之藥則無之其質或食假藥每患肚痛為害甚大購正庄之譽也阿司匹靈藥餅則無損於身體故汝宜注意有十字之標記始為真正之譽也阿司匹靈

(四)

◎粵省辦理男女分校情形（廣東）

▲省會各校多數業已實行
▲各屬情形不同實難辦到

廣東教育廳長黃節、現以辦理男女分校一事、經已告一結束、特將辦理情形、呈報省政府備案、原呈云、呈爲呈報事、竊查中等女子學校、應獨立設置一案、係由國立中山大學、廣東省教育廳聯同提出全國教育會議議決、自應照案執行、惟女子繼續學業、省會與各縣市情形、亦有不同、必須統籌兼顧、方可推行無礙、當經擬定辦法、凡在省會各中等學校、無論公立私立、自十七年上學期起、一律實行男女分校、省立一中二中兩校、原有學生、須調列各表由本廳核定、按照年級、分別傳送市內女校繼續肄業、私立學校、則由各該校自行傳送、或呈由本廳核轉、私立執信學校、原係兼收男生、亦經飭將原有男生列送市內中等男校、以歸劃一、并由廳發先期籌辦省立第一女子中學、以便轉校女生有所收容、此關于省會男女分校辦法之大概情形也、至于各縣市、已設有女子中等學校者、只有中山、潮陽、新會、汕頭、高要、梅縣、連縣、台山等處、其餘獨立設置者、尚屬寥寥、其在中等男校以前兼收女生者、間亦有之、若概照省會各校辦法、固無同等之校可資移轉、又未可以必須分校之故、致令中途輟學、及僅後來女子有志讀書者、有就學無門之嘆、因于原提案第二項辦法、參酌擬定、如各縣市未有女子中等學校者、須迅即籌設、其無力設置者、可照原提案分班教授、或將女子小學擴充辦理、若原有女生人數太少、不能獨立一班、得暫准修業、但須將不能分班理由、並同女生名表、呈候核准、方能照辦、此關各縣市中等男女分校辦法之大概情形也、現據省會中等各校、陸續造送轉校學生各表到齊、計有男生二百五十一人、私立執信學校、女生二百七十八、內省立第一中學一十九人、省立第二中學五十三人、國立中山大學附屬中學一百八十三人、番禺八桂中學一十三人、南海中學五人、私立南武中學一人、均經職廳核定分別轉送安插、其由執信學校分出之男生、則分送中大預科、中大附屬中學、省立一中二中及市立師範、由中大附中等校分出之女生、其願習中文理社會等科、則送入中大預科、及執信學校、願予高中師範科、則送入省立女師、其餘初中一二三年級、則送入省立女中、此又辦理安插轉校男女學生之實在情形也、至職廳直轄學校之遠在外屬、及各縣市之公私立中等學校、自奉男女分校通令後、據報遵辦者、己有多處、間有因學校經費未充、女生名額太少、一時未能獨立分班、呈請仍循修業、并經職廳核明照准、並隨時批飭各縣市迅即籌集款項、籌辦女子中學、以符議案、現在辦理此事、經已告一結束、理合備文繕列清表、呈請鈞府察核備案、示遵、再查廣州市私立國民大學、知用中學、教忠師範等校、現皆遵照原提第二項辦法、特設女子部、專收女生、業據呈報有案、合併陳明、謹呈廣東省政府、廣東教育廳長黃節、

◎總部明令撤銷聯街自衛名目

▲改爲廣州市警察後備隊
▲歸併公安局管轄以期統一指揮

第八路總指揮部、以廣州市聯街自衛團之設立、原爲去年人民慘遭共禍、瘡痍滿目、成立倉卒、頭、爲官民合作倡、無如名目紛歧、不能統一指揮、甚或別滋糾紛、昨總部爲統一名目、免滋糾紛起見、乃明令將廣州市聯街自衛隊名目取銷、改爲廣州市警察後備隊經飭公安局長鄧世增切實執行辦理、以期統一指揮、而杜散漫隔閡之弊、昨八日總部通令知照云、爲令知照、查廣州市地方人民因去歲慘遭共禍、爲求官民合作、倡辦自衛、無以鞏固治安、聯街自衛之組織、用意原本甚善、惟當試辦、適會倉卒設立、一切建制名稱、均未詳加察核、舉辦以來、爲多欠充備、語其大者、則指揮之權、未歸統一、權責之效果、聯絡之方、尚欠講求、情誼之隔閡未洩、加以名目紛歧、觀聽不一、在任者足發生窒碍、甚或別滋糾紛、尤爲可慮、自應及時迅爲改進、以期完善、前經本部核定、所有廣州聯街自衛隊名目、應撤改爲廣州警察後備隊、統歸廣州市公安局長管轄、以期直接指揮、藉收團結靈機之效、而杜散漫隔膜之弊、至應如何妥爲編制、暨一切詳細施行辦法、應由廣州市公安局長悉心擬訂、妥議候核、除分令公安局長執行辦理具報外、合行令仰、即便知照、此令、

◎李文範陳融奉令入都

政治分會委員李文範、奉胡漢民電促入都、經於六日下午請假離省赴滬、候輪北上、政分會代理臨時主席職務、業經第一四五次會議決議改推馮委員祝萬代理、省黨部組織部秘書職務、並由陳季博暫行代理、聞胡氏此次除電邀李氏赴都外、並電邀前司法廳長陳融同時入都、李氏抵港後、卽聯同陳融及胡先生夫人赴滬入都、至李陳二人入都後、聞胡先生擬予以重要任務、立法院秘書長職將以李文範充任之說、司法部長王寵惠就任司法院職後、所遺司法部長職、胡先生擬薦陳融接任、因陳氏歷任廣東前司法籌備處長、高等審判廳長、省長公署政務廳長、省政府委員兼常務委員、司法廳長各職、法學政法經驗極富、故胡特予薦拔云、

◎籌建仲元圖書館之猛進

▲館址在鎮海樓之東
▲工程費十餘萬
▲十月二十日開投
▲八個月竣工

籌建鄧上將仲元圖書館一事、迭見報載、現悉此事已經着手進行、其館址已擇定鎮海樓之東、工程異常宏偉、預計工程費十餘萬元、現該館圖則已由永漢南路楊宗耆測師畫定、呈由工務局核妥、此項工程、定期十月二十日下午二時、招商投承、限期八個月告竣云、

◎總理倫敦被難紀念日記

△會場設在省黨部各界代表無不到

昨十一日爲總理在倫敦被難一紀念日、本省各界在省黨部大禮堂舉行紀念、是日各黨政機關各民衆團體到會者、有政治分會代表朱家驊、建設廳長馬超俊、市黨部指委黃秉勳、省黨部指委馮天如、十一軍駐省辦事處政訓部、羅定留省學會、市立職業學校、省民訓會代表蘇錫元、省青年整理會代表林廷行、市民訓會朱向培、省民訓會設計會代表鄧蓋芳、省民訓會代表陳鄉、市宣傳部溫初芳、省黨部秘書處周梓川、第三路特別黨部何仲權、美洲同盟會代表宋崇凱、市訓練部林玉如、市民訓會桂蓉、工務會蒙劍夫、航空協會譚綸、市黨指委會林翼中、婦女協會彭愛梅、第八路總指揮部代表易寫樂、僑師入會鄭國屏、遠南東京華僑同志社黃世欽、加拿大青支部駐粵辦事處伍平、海員總工會何源銳、市婦協會趙蘭辰、黃埔軍校同學會賴慧鵬、總工會鄧林、市武體育會沈季修、省體育溫溢華、東衣女工會甘秀珍、醫藥同業會梁慶祥、婦儒協會黎標山、海軍司令部陸桂芬、西區善後公署葉倚天、其餘本市各學校、各工會、各分區黨部、均有代表到會、計有省黨部倫敦所全體職員、於九時開會、公推主席團朱家驊、林翼中、馮天如、馬超俊、黃秉勳、其開會秩序(一)開會、(二)主席團就位、(三)奏樂(四)向國旗及總理遺像行三鞠躬、(五)主席恭讀總理遺囑、(六)全體肅立默念三分鐘、(七)報告總理倫敦被難經過、(八)演說、(九)高呼口號(十)奏樂(十一)拍照、(十二)散會、行禮如儀後、由主席報告總理在倫敦被難經過事、有朱家驊、馬超俊、馮天如、林翼中、黃秉勳等演說、均淋漓盡致、隨即高呼口號、拍照後散會、(口號)(一)繼續總理革命精神、(二)完成總理的遺囑、(三)擁護總理手創的中國國民黨、(四)要學總理犧牲敢擔的能力、(五)要具總理犧牲奮鬥的精神、(六)實行以黨治國 (七)完成國民革命(八)三民主義成功萬歲、(九)中國國民黨萬歲、(十)中華民國萬歲、

○緊要聲明

啟者小坡實籠崗巴西門牌二七一零三聚春園叢至店今出賬陳振柄承賬三十個月約定限內賬戶不得將聚春園字號向外賒借及擔保會款等情禮申相頂讓振亮亦不得代其保認等情如有此情本號概不承認預此登明免滋後論此佈

民國十七年十月十三日 (甲) 聚春園公司啓

榮奇可止咳丹

吉隆坡 茨廠街 光明公司

代理奇可各藥

美國發明診病新器

雖隔千里亦可求醫

報載美國發明一電流診病器 雖隔數千里亦可診斷病症 其法以播音機置病者胸中 醫生聽病者心肺砰動 便知肺之咳症如何云云然醫竟彼能診之 抑又能醫之 顯未必能愈之 使不能愈之雖能診症於萬里 亦何補於事 今有等咳藥不必醫生診病且能愈者 豈非更勝彼發明之診器乎 此就各奇可止咳丹有奇靈人之故也 蓋此丹無論寒咳熱咳新咳久咳痰嗽哮症俱極神驗 服後每每安眠頓氣除炎 故有謂藥具之奇 究不如奇可藥效之奇誠非過譽也 每盒五角

皮膚各病瘡癢見奇功

一名皮膚水 一名百藥油

此兩藥乃皮膚病之藥E係奇可最得心之出品亦各界所共讚之良藥也茲將兩藥的功效列後以便分別購用

皮膚水治皮膚血熱生瘡癬凡鹹瘡疥癢病不論深淺一分止癢 藥氣香而不汚衣 賣五角二角半

百藥油治爛肉乾水止癢

頭痛散有膠片送 每包七角七占

治頭痛牙痛有膠片包散服不苦藥重一分六見功快過別家二分七重的藥

黃金油 此油可搽可食味純力大生之利家戶有藥荷味香不可治牙痛肚痛嘔吐傷風滑腫等種風濕神驗異常 價二角三角半

調胃丹 此藥服後不肚痛不泄水寫滿一兩大兩止凡頭痛牙痛各皮膚病大便結等暈有特效無痛時月服四次可免毛病 每盒二角

代理處 小坡爐壽機 春生和 賭司口萬元和 二馬路培元堂 萬榮隆 竹腳萬山泉 吊橋頭古友軒 火井同和堂 加東萬山

葉奇可專醫咳嗽婦科肺癆吐血等症

正紅花油白樹油

紅花油白樹油最多歁假誤人本號貨真價實不賣假貨

葉奇可舖在海山街四十六號

○國民政府善後公債勸募委員芳名錄（恕不稱呼）

公啟者本會根據九月廿二日在中華商會開會成立大會之議決案凡發起社團均應舉出代表一人爲本會勸募委員茲將各社團舉出之代表芳名先行列布倘尚有未曾舉出者請即早日舉出函知本會以便隨時補列報上事關救國幸勿觀望致誤企盼

中華總商會委員十二人及其餘團體委員俟選出續登

婦女部 李殿夫人 張永福夫人 胡文虎夫人 林殷鳴鳳女士 吳允文女士 田翠玉女士 曾得頃女士 鄭式度女士 陳麗卿女士 張淸和女士 邱亞妝女士 葉玉惟夫人

福建會館林步青 南順會館孔在鏗 瓊州會館黃展茂 嘉州會館蕭遵章 岡州會館區承儒 永春會館王縈世 晉江會館洪寶檀 八和會館梁俠儂 三和會館區傑才 順德會館洪梧非 客屬公會黃璧持或黃健順 番禺會館徐智誠或李鶴初 永定會館林友穎 香山會館梁篤源 茶陽會館張嘉南 惠安會館方風翔（人旁）或曾朋林 肇慶會館李石泉或朱賓軒 晉福會館李顯彰 同德書報社陳照士 印務公會蔡社黃循仲 精武體育會陳繼虞 南洋女學校李振殷 南僑校友會王吉士 星洲機器同業陳耀容 國風幻 饒蔭麗棠 航業同仁社黃旭 仲和商務局馬康侯 豉粉業公局林正坤或黃文社 嘉記打鐵館馮家駿 柴炭商行公局謝龍門 海嶼郊公所楊友臣 顏耀磁

商務研究所陳大衛 廣肇社行蕭彥清 同北門車務開銷部黃植榮或鄭達坤 廣福肉行李秀林 射擊行許紹文 惠安公會黃永祺 樹膠公會吳文漢 養正學校賀春雲 南洋江夏堂黃碧村 崇正學校何振光 啟發學校龔六楠 華僑中學校廖南星 南洋華僑中學校友會蔡臨從 育華女學校姚炳英 華商銀行歐陽英甫 端蒙學校楊偉卿 靜方女學校鄭植全 維新學校劉正傑 道南學校白延芳或金天放 中華女學校阮翹或黃玉麟 南洋青年勵志社吳嘉麟或何葆仁 總匯新報何曉天或邱煥文 新國民日報謝文總或李譽公 叻報張牌方葉如心 南洋商報李鐵民卿 和豐銀行林秉祥 養正學校方懷南 曾天報社張樹人 星報林靄民 七天小報楊挺生 南星報沈秋嵐 駐叻台山黃家館黃璧持 慎敬堂黃俯庸 新嘉坡董報梅玉燦 藝商公館龔雲生或馮錦波 同德社陳才 肉行黃其倫 公輸行老偉卿 獅啤丘菽園或朱晨谷 廣福藝模吳殿光 牙科公會洗耀文 慶和棉梁谷欣 厚福堂馮振生 同壽行顏森 南洋碩莪商會許扶堯或陳淸吉 聯和團林學藩 閩粵鹽業謝爲肉（不旁） 天南壇戒烟社趙文炯或葉仲爽 布商公司曾錦千或潘毓明 仁仁俱樂部張元達 寶攀公館卓靈銘 吳和行鄭觀升 業閒俱樂部吳鏡濱 桑花鏡影潘植桂

民國十七年十月二日 國民政府善後公債委員會謹啟 （十）

COLGATE'S

「高吉」肥皂共有多種出售可向各商店購買務常購「高吉」肥皂用之

「高吉」肥皂美麗芬香能予人育奮發精神及皮膚健康之感覺

一三〇

唯一代理人 義利洋行啟

SOLE AGENTS:
ADAMSON, GILFILLAN & CO., LTD.
SINGAPORE.

鷓鴣標經驗良葯

金星！木星！水星！火星！土星！天王！地王！海王！啊哎！滿天星斗腰骨痛！

瑞昌鷓鴣牌強精補腎丸 全存

聯東保險有限公司

EASTERN UNITED ASSURANCE CORPORATION LTD.

（石叻馬六甲街門牌一號法國銀行）

南洋總代理店叻庇能坝羅會豐大商店

中國人之保險事業欲發展中國人之保險公司敝本公司之設係完全保水火險並保歷多車各種損失賠償則快捷公道保價按最低廉使儕輩財產爲永固之保障保費吝儕商業中不無少補耳倘蒙賜顧一歡迎

董事 正主席 薛中華 吳克儉 林深端 麥高星亞夫 黃兆睦 殷雪村 王晒池 許山典 余應林

副司理 黃應臣 總司理 李蕊 庶務 柯守智

▲六六六標嬰孩(一)

大六六標嬰孩爲金鷄爲嬰治嬰兒出於胎內點極緊痰病之用此其藥能使嬰兒孕平安之快樂其功效可驚世界其匹(六六六)三字爲證嬰之品質之保証爲保其中嬰兒無病之品爲任何嬰有種及發嬰之哉分武粉世界已萬懷用之爲時已久其銷數大有一日千里之勢於此足証此粉之價值矣

嬰孩一切疾病皆由腸胃失序而(六六六)嬰粉金爲能使兒腸胃消瀉 痞積(蛔蟲)胃食閉結 傷氣傷 大便不消化 肚腹較痛 傷風寒熱 面色青綠 咳不能安眠及嬰兒夜啼等症六六六粉即爲金粉藥已治愈嬰兒有病及類症患者見之嬰兒此粉之能力大都嬰嬰傳頌蒼白之色變即以此粉治愈之免再生他種危險之嬰孩多數用過此粉緣故之父母知其功效之大而其作用復可信爲有益故特宣言(六六六)嬰孩粉爲金粉其價甚如金之寶貴也

各埠藥房均有出售 寶角六占價

本坡代理處 保安堂 何長春

嬰孩粉 萬壽棚 和實

▉新省委就職前後紀

〇福〇 〇建〇

—福州通訊—

▲楊主席宣布今後施政方針
▲徐林兩委員亦各發表意見
▲新省委員第一次會議情形

▲入席先後 省政府主席及各委員於昨(廿)日上午十一時、舉行就職宣誓、先期由省府秘書處柬請各方面前往參與典禮、十一時半以前、各人物均已到齊、十一時四十分、樂作、各來賓就席、監誓員省主席省委員由客廳行至禮堂、楊樹莊先入主席席、劉通入國民政府代表席、省委員右邊三席、徐桴鄭時奎林寄南、方邊四席、林知淵、鄭寶菁、陳培琨、盧興榮、來賓有蕭叙宣、郭詠榮、林惠、林壽國、沈珂庶(金穿)、田正威、江屏藩、史家麟、金振中、莊宗周、林炳勳、張清源、王懷晉、何公敢、許顯廷、楊廷貞、黃懋和、郭則壽、沈覲宸、郁邦寒等多人、行禮如儀、由劉通宣讀國民政府任免省主席各省委命令、楊主席先行宣誓後始入監誓員席、次各委員按發表名次：爲徐桴、鄭時奎、林知淵、陳培琨、林寄南、盧興榮、鄭寶菁、各持印就之誓詞、未爲委員者後、始趨前宣誓、誓畢、將誓詞呈監誓員收執、

▲監誓訓詞 監誓員劉通致訓詞云、今日爲福建省政府宣誓就職典禮、通奉國府電令代表監誓、獻獻情、願致慇勤、希望之意、少言訓詞、殊不敢當、福建秩序紊治、條將兩年、卅兩年中、如匪禍禁烟、劉勷民治、政府非常決心、願建設進行、殊難紓緩無功、其原因有三、一、軍隊過多、二、匪禍未清、三、政府力薄、因軍隊之過多、致給養困難、故各就地取給、形成割據、致政府與民生、均受影響、因土匪之未清、故致農業荒蕪四字、難以達到、然此皆因於政府之力量薄、所謂財政未、分管之、爲財力薄弱與政治力薄弱、而財力所限、致每事均辦不動、今應宣一律緊、不促無用之人員、努力邀致人才、以厚殖政治力、更宜節省經費、愛惜財力、楊主席爲黨國柱石、對省的改造、具有特大決心、且誠懇待人、忠勇將事、各委員亦均能共負此重大責任、前途光明、于斯已肆、當更就省民立場、致其歡迎之詞、

▲主席答詞 今天樹莊又在這裏宣誓就職、心裏慚愧得很、前個的省政府錯了十四個工夫、福建還是照樣的糟、是不能滿意、惟其不能滿意、所以中央下令改組、從今天起、且說以後的該怎樣辦、樹莊是絕說慚愧的、未來改造省治、非可一蹴而就、所以在革命工作的路程中、要的是政府指導民衆、民衆幫助政府、大家努力、向着好的地方做去、樹莊以極誠意的志願希望大家帮着做去、不要再白門意見、再落說閒話、本來樹莊今天來有中央執委會代表監誓的任務、爲的是自己在宣誓之列、所以不再說訓詞、現在我們國民黨已完成了第一步的革命工作、平津的殘餘軍閥、已完全剷除、關外的一部分、也已投誠國府、所以國府責望各省、今後努力剷政、特選派幾位省委員、帮樹莊來工作、樂任財政廳長的徐委員桴、他是黨中的老同志、自願同蔣總司令由粵出發、直到克鉅止、經手的經費、有幾千萬以上、條算都有賬目、算得非常清楚、他是一個可以信賴的人 大家應表示同情于他、而且要幫忙他、兼任教育廳長的程委員時奎、他是留日畢業到中國考察過教育、在北平的教育界二十幾年、辦的成績很好、大學院以福建教育特別破產、學風又非常之壞、所以在許多同志中、抽中這一位程廳長來、我們先要知道一省的學校、什麼我們缺很多、我們再要信仰程廳長偉大的志願、歡迎他來替我們造福、其他各委員、各有他的革命工作歷史、我都相信他們與本黨爲黨爲國的志願做去、說到這裏我要聲明、今天並沒發表什麼宣言和政策、樹莊現下抱定決心、一切按實際做去、做到那裏是那裏、虛文套語、開得天花亂墜、有什麼益處呢、大家親看罷、至於以後究竟怎麼做、樹莊個人願意稍爲說之、教育部份、由中央去負責辦理、財政統一、按事實去做也不容或緩、軍政部份、防衛與裁兵、都算急務、在南京時、已與蔣總司令討論過、就照第一集團的裁法、來縮小軍制、第一集團從前每月要一千六百多萬、現在只用三百三十餘萬、每一師二十三萬、比較起來、減去四份之三、兵餉費少、全省財政有限、國地全部收入不過一千八百餘萬、而現有二十餘團兵額、月餉一百餘萬鎊 都拿來養兵、還有什麼事可以辦得動呢、我們今天固然站在軍人地位、然不當軍人就是站在民衆地位、民衆需要多做政治建設、軍人只知多拿些餉、還着真心來說、對乎不對、所以裁兵、是再不可緩的、就有誰敢不辦、中央也以權力來辦、因爲不這麼辦、就是沒有活路可走了、財政由裁厘加稅入手、厘金不裁、內地的工商業絕對不能發達、每年船來品、比國貨還要廉價、就是這個緣故、所以國府決心裁厘加稅、不過站在民衆方面的、對於辦財政的人、要給他種種利便、隨便什麼事、總要政府民衆合作、農業一層、我們每畝的田只出八石的粟、先進國則每畝可出二十石、可以証明我們農業的不講、就是致窮的病因、政府正要想法子來改良農業、希望民衆要接受政府的指導纔好、再如有山地的人、沒些種樹、中央最近頒佈條例、待遇爲林業的人甚優、大家應該去努力、說到這裏、別的話也沒有了 省政府成立後建設宗事、總想努力去辦、辦到那裏是那裏、(未完)

▉警察教練所

—漳州通訊—

▲不日開辦

前田師部召集之漳屬各縣縣長會議、對於整頓警務、有設漳屬警察教練所之決議 漳碼公安局李局長接事後、因忙于裁警及組織密探隊等 籌費、延遲未舉辦、茲經師部催促、已擬具章程、及開辦經常各預算、學警暫定一百五十名、由局招考六十名、其餘留爲各屬各縣選送、所有選送學警服裝膳食津貼講義等費、統歸由送之縣負擔、已呈請師部備案、茲擇錄報名簡章如次 一、期間六個月畢業、但遇有必要時、先期得選派服務、二 資格由高小以上學校畢業、或有相當程度者、三、年齡由十八歲以上、三十歲以下、四、學費及膳雜膳宿一切費用、概由本局供給、並每名供給津貼大洋五元 五、試驗、甲身體檢查乙文字試驗丙問答、六、待遇、學警畢業後、即派往各區署服務、提高生活 改善待遇、其成績較優者、得派充巡官長、

○閩僑半月刊籌備聘請編輯啓事

敬啓者本處承閩僑界暨江南安惠安安溪五邑會館聯席會議委托出版籌備閩僑半月刊以鼓吹文化促進福建建設事業爲宗旨茲日已獲居留政府核准註册現擬聘請編輯一位月薪八十元(膳費在內)其資格如下(一)爲閩僑人(二)熟識國內情形及僑胞情形者(三)對於社會政府有把握觀察能力及批評能力者(四)有新學學識者如有能適合以上條件請儘本月底投函於新嘉坡禧絲街十號南洋印務公司一樓閩僑半月刊籌備處此

民國十七年十月八日 卅

○緊要通告

▲通濟隆父子有限公司
▲通濟隆父子(銀行)有限公司

特啟一九 八年十月廿九日將營新辦事處於新加坡羅敏申律三十八號門牌即東方電報局隔壁特此通告

一九二八年十月十五日 一四

○穩妥而迅速之減痛劑

不論頭痛 腦筋痛 風濕骨痛 背骨濕痛 風濕腰痛 骨節扭傷 劈傷 喉痛 胸部寒冷等症但用李德立氏東方香樹膠(LITTLES ORIENTAL BALM 必能即刻去痛此藥經四十三年之實用有良好之效驗其價值與去痛之比較實微乎其微絕無含有嗎類之流 各大藥房均可購得

三 三六

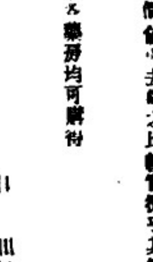

228

君曾患有舊傷痛否祈速購用生拔膏此乃希貴草精之止痛藥其驚奇恆久療治的功效已經拯救無數困苦殘疾者矣凡肌膚被濕疹癩疽輪癬毒瘡所腐爛者生拔膏敷之即能顯出其奇異的功效並能去盡皮膚內之病菌且可防止膿痛生膿潰爛發炎即起健壯之肌膚

請速購一盒生拔膏試用嗄！

各處藥房均有出售

生拔膏乃裝於一小盒內價銀七角五占至一元五角 新加坡大馬路四四〇一一號中英藥房代理

C4

國婁地千路白濁丸

此莉丸創於一千八百十四年為世界上最靈効之白濁莉總治五淋白濁尿管腫痛限三點鐘內立見奇効

有斯疾者急宜購服

南洋總代理 石叻 估保 局亂 會豐商店

紋盤牌香烟

▲香清味美▼

漂亮人宜吸最漂亮的紋盤牌香烟

This advertisement is issued by the British-American Tobacco Co. (Straits) Ltd (Incorporated in England)

CG-1.9

（南洋）

—怡保通訊—

○怡保華僑慶祝雙十節及統一國慶之鬧熱（二）

頭牌光明、電火襟花燈彩新式、第二十一隊大和園（育德學校）學生數十人、第二十二隊（機器公會）頭牌地球形、音樂精神、燈新穎、第二十三隊（理髮行）鑼鼓客音燈形異常、第二十四隊（怡保育德學校）軍樂高聲、學生數十、第二十五隊（機器行）頭牌新樣、燈普通、第二十六隊（酒商公會）、外江八音、燈彈新款、第二十七隊（慎全行）頭牌燈形新式、第二十八隊（廣貨行）醒獅威勇、第三十隊（影相同業）電車化裝、燈火光明、第三十一隊（最樂音樂團）、第三十二隊（歌天音樂團）第三十三隊（[illegible]厘電車團）化裝電車、第三十四隊（花界同人）電車化裝、第三十五隊（廣夫紅煙公司）車車化裝廣夫式、第三十六隊（婦女部）、生花化裝、電車遊行、時至十點同公園始散隊云、行、慎遠行、文華行、勞分行、協器行、發興行、理髮行、金銀行、雜業行）、十六隊東安會館、十七隊勵群社、十八隊順德會館、十九隊瓊州會館、二十隊中國華商煙公司、廿一隊海味公所、可謂人士踴躍、誠爲從前未有之盛典也 是晚榮樂戲院（一）七點由工界劇以開演（東番血蹟）至十二時止、（二）一點由慎遠行醒獅會員登台演技、（三）二點由花界劇員表演（東番驚夢）演至天明、各埠華僑涖臨參觀、非常擠擁、咸稱賞不置云、

○太平華僑慶祝雙十之踴躍

（愛來稿）

—太平通訊—

十月十日爲我國紀念國慶日及恭祝北伐告成之期、太平全埠華僑、懸掛國旗、一律休業一天、各僑胞均張燈結彩、懸掛於門前三天、以表示國慶盛典、是日午時各大小社團俱樂部、均舉行典禮、及設宴、比往年愈更異常熱鬧、下午六時、各學校各社團齊集於修齊學校、出發提燈 巡遊街道、一隊修齊學校、二隊振華學校、三隊華民學校、四隊什勿洞培英學校、五隊閱書報社、六隊台當會館、七隊同福堂、八隊仁和公司、九隊茶陽會館、十隊南三會館、十一隊增龍會館、十二隊電車公所、十三隊樹膠公會、十四隊新路口華僑、十五隊工團

○印度立法會討論緬甸出口米

—仰光通訊—

本國印度立法會開一最後會議、議員宇卓支與政府代表寄脫拉氏、討論關於緬甸米之出產額、及其出口稅之減輕等事、

宇卓支問、（甲）請政府將本年二月十二日勿勒書爵士特許出口米稅問題發表、政府曾否調查其事、（乙）如政府曾否調查明白、則請宣示、（丙）如政府尚未調查、請問政府欲於何時進行、（丁）本立法會曾於最後會議中、議決減輕米之出口稅、政府知之否、（戊）其原因豈非由曼谷西貢等地運米來印、其船費比由仰光運往較低乎、（己）眞弄自米市勃興以來、仰光之米在倫敦米市、幾無立足地乎、（庚）近年來緬甸運米出口往外國者數量突減、政府知之否、如知之、請政府申其理由、寄脫拉爵士答（甲）至（丁）、政府尚未調查此事、政府正在等候皇家農業調查會之報告、惜乎該會並無調查是事、政府亦知立法會曾該項議決案、現正向立法會索取議事錄、政府接到議事錄後、即將與緬甸政府協力進行、（戊）項無答案、（己）誠然、惟最近輸往英國者、已見增加、（庚）誠然、其減低原因一部份係日本政府不准船隻運米入口、該封港口政策直至本年十二月三十日始止、政府深知地中海沿岸產米之國家、有增無已、如西班牙[illegible]、西貢暹羅日本等國產米又豐、故緬甸米市衰落至此云、

○駐法暹公使在日內瓦薨逝

—暹京通訊—

▲即暹親拍倫瑯正倫

▲享壽五十四歲

暹駐法公使拍倫瑯正倫親王、數日前染病、以致本屆國際聯盟會不克赴會、從悉親王竟于本月五號、因病身薨逝于日內瓦旅次、享壽五十四歲、親王係暹王兄功嗎嗰拿嗎哇拉之公子、在國時曾任司法部長職、佛曆二四四八年（即民國紀元前六年）前後赴法國、西班牙、葡萄牙、就任公使、至佛曆二四五一年就任三國全權公使、于歐戰告終時代表政府簽約、自赴歐後留于佛曆二四六九年間、回國一次、親此次竟爾薨逝、暹方人士必發生無限之悲感云、

○暹政府將鑄一世王御像

▲地點已擇定陸軍部右側廣場

暹政府鑒于暹國第一世王前此未有鑄御像以資國內臣民欽仰、殊不足以示熱烈、近由政府商決進行鑄造一世王御像 刻已擇定陸軍部右側廣場爲建豎御像地點、該地點適中、且不甚廣大、建築經費自省、故御像定能加工點綴鑄造，以臻完美、豎像地點位于王宮陸軍部司法部彩華暹佛寺之間、既有寬濶之王家田、又有益地足供議事之用 御像落成之後、當能增加光彩、使人民發生萬倍之崇仰、且事關暹國光榮、御像進行鑄造、落成不難計日而待云、

△本報特別啓事

啓者閱報諸君如有即日未能接閱本報者可即通知以便查明補派特此通告

本報經理部啓

落蠹

殺蟲藥水

傳染瘧症之蚊以用「落蠹」滅殺之則健康及夜間之安息可無虞矣

「落蠹」功効極速且芬香馥郁功能除毒消疫價復廉宜爲諸君不可或缺之物也

各店均有出售

LOTOL

THE SPRAY THAT SLAYS ALL VERMIN

（落蠹）有大小樽之別附有噴水器如上圖亦有半加倫庄一加倫庄及四加倫庄罐之分均附有自動噴水器其功能除毒消疫且立刻發靈無量

唯一代理人 星洲 怡保 吉隆 檳城 韓典日拉沙實父子有限公司

Sole Agents:

HUTTENBACH LAZARUS & SONS LTD.

SINGAPORE, PENANG, IPOH AND KUALA LUMPUR.

胡文虎歸國宣言

人羣應具互助之精神、社會當謀共同之幸福、吾人生于今世、既爲今世社會中之一員、利害相關、休戚與共、故對于社會事業、自不能漠然視之、力所能及、個人當盡個人義務、効勞于社會國家、儘錄于健全發達之地位也、文虎才識謭陋、賦性憨直、厠身商界、勞碌年年、事所幸創製之虎標藥品、極得用者之同情、營業因之日見發達、此雖藥品之靈效、有以致之、然而社會人士愛護之殷、此意此德、不敢泯沒也、平日本民胞物與之旨、對于社會種種公益事業、均竭盡棉力、以助其成、非敢藉是盜掠虛聲、作出風頭之主義、蓋私心以爲財自衆來、當自衆用、取之于社會者、固當用之于社會也、去歲本堂營業盈利、除資送老僑回國及補助學校賑濟災難種種公益及私人費用之外、尚餘約二十萬金、即以此款全數、作上海建築養老院之用、以做營業所得餘利十分之四、爲社會公益之費、文虎前時因有宣言、今蓋竟以去年全數餘利撥充者、皆因文虎去歲返國遊滬時、目擊街頭巷尾、觸處無告之老人甚多、其流離之苦、與乞丐之狀、于人道于國體、均難漠然視之也、故在滬時曾與當地辦商憑及建築養老院之事、只以時間短促、無頭緒可別、南來後、寸念念不能去懷、幸于今年四月間、特函請蔣總司令及上海市政廳、懇其于上海附近撥出公地三十畝、建築養老院一所、以收養此等老人、函去後、即蒙蔣總司令獎勉有加、深荷贊許、並約文虎回國磋商進行、文虎以茲事體大、非回國一行不可、不日將搭法國郵船先赴安南然後由港返滬、晉京面謁總座、請示方針、以備積極籌備、日來、多荷諸親友詢及此次歸國之動機、行色匆匆、未暇一一奉答、因特草此宣言、刊諸報端、藉表微忱、並誌離別、

各界來函贊許清導丸之功力

清導丸療治腸胃病之奇能來函讚賞許者幾于無時無地無階級之分焉即諸君閱此廣告之時把筆修函致其贊許者數當以百計也試看下方節刊之函札以證吾言

軍界　橫蓋興子陸軍九十七團十一連李子芳君云予患膨悶之症後食頓減職務廢弛後服清導丸病去而體健

學界　崇明中學施家驥君云予患便秘竟有二三日不行大解者嗣服清導丸即覺心身爽適大便時行

商界　南昌元隆錢莊會計周徽之君云予患飲食積滯大便閉結肝火上升試用清導丸請病悉愈

女界　鳳凰縣龍社丞君云家母與姪女均患胸腹脹悶大便滯阻兩人均服清導丸而復其康健

凡經售西藥者均有出售或直向星架坡馬六甲街韋廉士醫生藥局購取每一瓶叻銀大角每六瓶三元郵力在內

既沾勿藥復慶弄璋

此軍官乃歸功於韋廉士醫生紅色補丸

嘗者有人有時面病軍人體壯無子亦恐莫及天時不正或將牽身病非人力所能終免庭闈寂寞膝下空虛子孝敬情之所必須然而生病每得子一則以憂一則以喜欲得其喜必也先去其憂　韋廉士醫生紅色補丸爲去病之聖藥亦種子之良方因該丸爲補血之聖劑血得補而調源於是身強力壯一索得男意中事矣

累歲江十八師衛兵團第一營軍需楊節忱君書云予自年差又失因化身之氣不正又復診病勞碌致血氣虧損胃呆失眠肌肉瘦削等症相繼而起雖服中西各藥終鮮實效後依友王君雲集之勸試用韋廉士醫生紅色補丸不數日即覺精神倍常胃納增進繼續服至二打病乃霍然體亦強壯今夏又得一男此皆韋廉士醫生紅色補丸　賜也否則匪特無得子之慶且此身恐已在冥府中矣

韋廉士醫生紅色補丸凡經售西藥者均有出售或直向新架坡馬六甲街韋廉士醫生藥局購取每一瓶叻銀一元五角每六瓶八元郵力在內

本局送衛生小書　敝局新出一種衛生小書名曰中國今日之所需者如欲索取請書明貴處詳細姓名住址寄函星架坡敝藥局原班郵送一本可也

軍官楊節忱先生之玉照

駐顏與美容

駐顏與美容名例同而實殊異蓋前者求其本後者齊其末也美容所需者化粧品耳若夫駐顏則非內臟清潔不爲功清導丸爲潔淨內臟之唯一良方凡男女之欲免除面部斑刺皮色萎黃而保持其青年美麗者不可不備之也

麥疆系泰號王君諧芳來函云鄙人常患

便秘卒致臉部發生暗瘡疹痱並生面部及皮膚均受其害後以清導丸解除內熱體氣遂得復元而皮膚之痛苦亦除誠良藥也

紅色清導丸凡經西藥者均有出售或直向星架坡馬六甲街韋廉士醫生藥局購取每一瓶六角每六瓶三元郵力在內

發售

著名聖藥

性之靈紅花油

沙亞蓮藥善補靈藥

大力自來精保血蚊烟香

福力克廣嗣水瑞芬氏廣嗣露

返老還童生殖靈跌打駁骨還魂丹

上海施德之濟衆水羅士露斷根洗藥精

羅士之提神補氣藥丸黃慎堂花柳搜毒藥膠

掛香廬馥製滑痰半夏麯敬和堂馳名肥兒疳積散

少年新藥換膚美容機唐堯齡實效療肺藥水

極品眉壽鍾子藥丸天壽堂姑嫂調經丸

三德戒煙威利糖屈臣氏哮喘停咳

丹灶蓮皮膚水雷允上六神丸

中國木虱藥吸毒蛇頂石

花旗參蓋精補精丸

美容粉羊肉汁

大幫批發

兇已

叻石會豐商店批發

諸君何故身體衰弱？夏露氏補酒能使諸君強健．

諸君身體衰弱是個血衰不能予身體各部之強壯故貫體之衰弱與苦惱殊不爲奇夏露氏補酒功能使諸君血富而健康誠如是爲能流行於全身各部而迅速恢復諸君之生機以享人生之快樂也

贈送酒杯

本公司特製水晶酒杯適足容載一服之酒附於大樽之夏露氏酒爲附送顧客之用購酒時請向索取

Hall's Wine

夏露氏酒是給人身健康與強壯之補酒各上等藥房酒商及新加坡與檳城之蕃洲東方貿易有限公司均可購得

唯一主人英京倫敦士梯芬士密士有限公司

African and Eastern Trade Corp. Ltd.,
100, 100-1, 100-2, *Robinson Road, Singapore; and Penang.*
SOLE PROPRIETORS: STEPHEN SMITH & Co. Ltd.,
BOW, LONDON, ENGLAND.

◀ 購鋅片者注意 ▶

意大力平面及起紋鋅片比之起紋鐵片實較陰凉且極耐用一經採用之後可以不再費修整

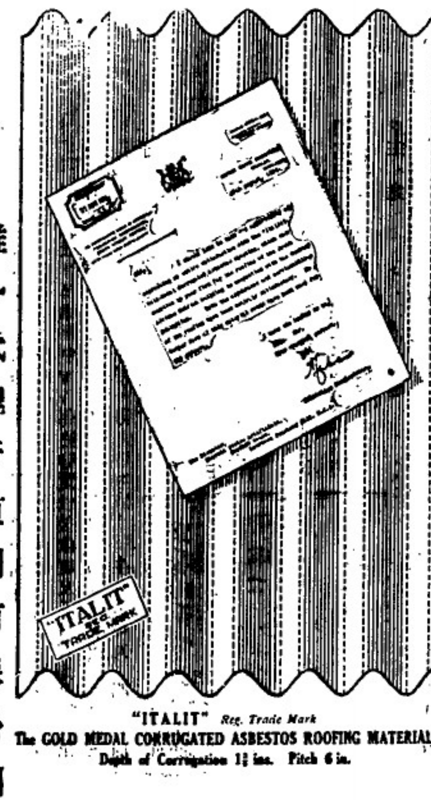

"ITALIT" *Reg. Trade Mark*
The GOLD MEDAL CORRUGATED ASBESTOS ROOFING MATERIAL
Depth of Corrugation 1½ ins. Pitch 6 in.

惟一代理牙直利有限公司啓
Sole Agents Guthrie & Co., Ltd.
(Incorporated in S.S.)
（在三州府註冊）

五族酒莊擴充營業廣告

本莊自開辦以來所售酒類兌銀業生理對於貨件盡敬供應久蒙　士商各界所稱許歟因近年所需尤殷不吝將各款價值分發此誠令人抱歉不安茲本主人有鑒及此故特自聘專員辦理　以爲料理分發對於酒價必予電酒[illegible]價目大小一律克已歡迎富無貴　顧客惠情通垳　諸君如將款項保家寄來亦一體妥爲辦理誠恐顧客未曾通知用特登諸報端併所慎重爲佈此布

中華民國十七年六月十三日　四　星嘉坡源順街五十一號門牌電話一一四七號　五族酒莊陳慶賦仝啓

眼科第一

眼科第一

PARIM GUL'AN NABI,
34-1 Hill Street, S'pore.
SPECIAL TREATMENT FOR EYES & PILES

本號有印度著名醫生專醫眼科特色著名醫金印度　不拘其症凡各種眼疾病如積血[illegible]芒[illegible]等一切花[illegible]廿五年久蒙各國人士稱爲妙手俱用印度真醫法與別不同病者不用刀割藥到病除[illegible]之[illegible]本醫局醫者[illegible]可見[illegible]之不[illegible]也
[illegible]門二局[illegible]

哇拿汝西林氏止立頭痛藥片

……痛正頭痛思慮過度頭痛眠睡不安頭痛大便不通頭痛婦女月經過期不及期或適來時頭痛飲食不消化沮汁不調和頭痛陰熱頭痛陽熱頭痛甚至連晚上不能睡頭痛惟有西林氏哇拿汝藥片立即隨服隨愈此外又能兼治各種腦氣筋痛腰痛背痛傷風或感冒週身酸痛等無不功効神速誠世界上之頭痛靈丹也服法每日一次每次三片用清水或茶送下此藥每筒有十片庄又有廿片庄諸君光顧請認明西林氏哇拿汝原庄標頭爲記庶不致悞

各藥房均有代售德國西林氏製藥廠啓

△君之嬰孩必定強壯（一）

諸君之嬰兒若餵以（葛勒素）牛乳粉必定強壯的因該牛乳粉能予嬰孩身體康健與強健乃世界上最純潔及優良之嬰孩食料醫士均介紹此粉因彼已知此粉之佳妙實無他種食料所能勝也

唯一代理人英暹有限公司啓

Glaxo

Sole Agents:
ANGLO-SIAM CORPORATION Ltd.,
Singapore.

廣東太和洞

腎虧良方

宜服　宜服　宜服　宜服　宜服

遵祖傳秘法依祖國泡製修合成丸　每樽叁元　試用庄壹元

招請各埠大商店代理

代售處

▲奉送廣州五彩最新馬路街道全圖

（新知廣州最新馬路街道者不可不取）

此圖乃嶺南名師精心用五彩石印斷彼內容繁富字畫清楚顏色鮮豔裱工精美懸掛利便凡廣州大馬路街道名稱及公園學校軍警衛署局所商店等均詳細備載即如最近日新開之十八甫杉木欄下九甫一德路新…州亦有刊明且附以圖例…如指掌大有…觀…最新馬路之妙品也前…爲本埠…署收回裱工一角加欵索取…下裱工一角石叻大馬路會豐商店代派處當…交上一張…奉寄者連同郵費一角方能照奉存…矣…欲取者請索取毋不奉

贈券

此券由十七年五月一號起送石叻大馬路一百八十七號會豐商店代派

茲交上裱工一角新惠廣州最新馬路地圖一張爲荷此致梁孫氏代派處照

姓名　住址

久咳成癆

多咳傷肺日久成癆查治癆必愈之藥迄今各國尚無發明目下只有（專門治咳大醫生）唐拾義久咳丸直接有革咳溶痰之效間接有防癆保肺之功正本清源舍此莫屬防微杜漸特此忠告有咳諸君速服速服（每瓶一元）

世界各埠均有經理　上海 廣州 香港 父子大藥廠發行

不論遠年

哮喘丸

此丸乃專治咳大醫生唐拾義所發明專治哮喘氣急服後俯伏…即時平出加挑白痰如膠喉中有聲難以言語寢食俱廢一服此丸立刻…消且能除根免發誠治哮喘之聖藥也　每瓶一元

（附告）凡購一咳丸一瓶包內附券一張寄回廣州或香港或上海總發行所即有獎品奉贈并可蒸查各經理有無假冒若包內無券即係僞藥請勿受欺

總經理 石叻大會豐商店　南洋各大藥房均有出售

○順天宮招攬香資簡章

一、遵守原定之規則
二、由民國十八年一月一號算起二年爲期
三、每月願投價若干
四、立約時須有商店擔保亦須先交四個月之香資以後每月仍須於月頭完繳
五、投票之期係本年陽曆十一月一號中午截止
六、每投票須交壓櫃銀一百元中選者另日抵額否則退還
七、定是日二點在宮內開票候齊柬取之權歸由董事部審定投票人不得爭執

民國十七年十月十五號　小坡順天宮董事部啓　十八

GAIETY PICTURE PALACE

牙港

續十九號至廿五號止

▲開場七點半
逍遙天國

▲二場九點
兩位拳術家
各人之動作
笑劇

本院主人啓

SURINA THEATRE

蘇蓮鄰

由十七號至廿三號

▲頭場七點半
笑劇
偵探　七八卷四本

▲二場九點
時事新聞
情人萬澤
拳術比賽

本院主人啓

六十六不死去塊肉

"If one does not die at 66, he will lose a piece of his flesh"

補身益壽

人之生育本屬推出新陳故老年者其新生機常感不足諸君欲保其壽數在六十六歲以上則非有衛生之食物不可故舍好立克麥精牛乳粉實無他物此種麥精牛乳粉不論老少凡身體衰弱者俱宜服食其製法係用麥芽與麥粉和以新鮮清潔之牛乳而成故含有各種人身所須之原質好立克麥精牛乳粉實身體衰弱者與衰老年者之唯一良好食品以其含有多量之原質而能強健身體也

HORLICK'S THE ORIGINAL MALTED MILK

共有四種

藥房及雜貨店均有發售

此人乃係有病然於早餐刻已時用(散拿吐僅)補粉故彼晨興之際即感覺極爲舒適今即有如脚球員之健康及活潑矣是以彼極中意注視人家足球(散拿吐僅)乃無雙之補品請即服之能使生命至爲愉快設若君係一位足球員則(散拿吐僅)尤能予君之踢力更大也

SANATOGEN
OBAT BIKIN KUWAT SUMSUM

因其明純伯司胰皂無敵。不論在何氣候其與皮膚有無雙之益。

PEARS' SOAP

與面色有無雙之益

A. & F. Pears Limited, London, England. Established 1789

Sole Agents: Katz Bros., Ltd. Singapore & Penang

Soapmakers to Their Majesties the King & Queen TP88 6-82 CH

○和豐銀行有限公司代理國民政府財政部善後短期公債廣告

國民政府財政部通函

國民政府公債善後短期公債條例發行四千萬入金公債發放需要商埠貿易發售機關茲將該公債條例摘要列下

定額 四千萬元

利率 週息八厘每年付息二次以六月十二月末日行之

償期 自民國十七年七月起每六個月用抽籤法償還債額十分之一至民國二十二年六月底止全數償清前項抽籤於每年六月一日及十二月一日由財政部在國民政府所在地執行之

基金 以全國捲煙特稅收入全部爲擔保由財政部命令各省捲煙特稅局每月將所有稅收全數撥交基金保管委員會專款存儲以備按期照付本息之用

種類 定爲萬元 千元 百元 十元 四種

償付機關 此項公債還本付息由財政部指定各地中國交通江蘇三銀行暨和豐銀行或其他之銀行兌換經理銀行或委託其他銀行代爲經付

用途 此項公債得爲銀行之保證準備金此項公債得隨意買賣抵押其他公務上須交納保證金時得作爲擔保品

此項公債除在新嘉坡由敝行發售外各埠敝分行均有發售歡迎向敝行或敝分行索閱

民國十七年八月三十日

和豐銀行有限公司啓

Pirelli Tyres.

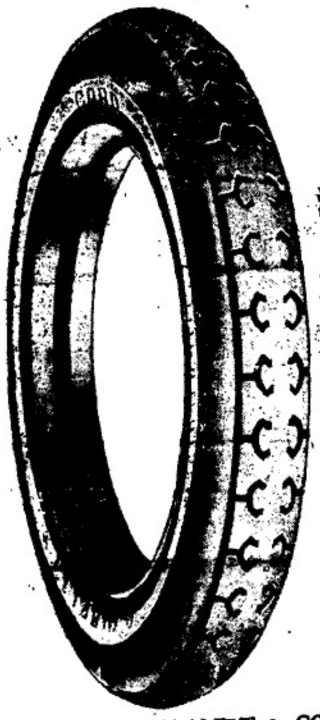

派力里膠輪

乃係佳妙者

一三六

Agents:— HOOGLANDT & CO., 117|121, Market Street, Singapore.

代理人晃洲馬吉賓得力

一白十七號看一日廿一號

福圖公司

零售者

甲街五十六另三號咪都成

美豐三號衝店美東裝多聲氣汽學呂公司

欲防暗中危險

須用永備電筒

光亮射遠——經久耐用

各處電料百貨店均有出售

EVEREADY

1312 粵非洲遠東(馬來亞)有限公司

星洲勝合大建築內

先後天丸

此丸主治先天不足後天失調舉凡男子腎虧相火忘動水不能制火虛不受補夜見夢遺以至子嗣艱難甚至無生人之樂夜夢顛倒煩熱頓生作事善忘勤勞傷神憂鬱傷腦病後欠補諸虛百損五癆七傷等症服之定當功驗誠補品中最和平之藥也

主治

氣血兩虧　腰酸脚軟　憂鬱傷肝

勤勞傷腦　思慮傷心　色慾傷腎

諸虛百損　午後潮熱　病後失調

五勞七傷　男女老少　均皆合服

價值每盒八角　每打八元

代理批發 怡保 庇能 廣州 佛山 上海 廈門 汕頭 潮安 會豐商店

石叻會豐商店批發

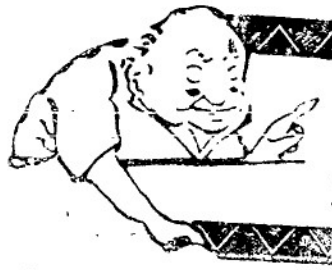

德國 憲斯民靈藥

德國憲斯民奇異立止頭痛餅

頭痛一症其病源各有不同其痛形狀亦各不一有隱隱作痛如刺鑽者有暈眩重脹偏左偏右者考其原因大概多用腦力過度或由飲食不化或膽汁不和或夜少安眠或有月信不調或大便不通或氣滯不宜或體弱或腦滯癇癲等症所連累刺激腦部因而作痛如眼骨酸痛頭部偏痛牙齦浮痛耳門脹痛四肢風痛皆由血液變壞所系受激刺而致凡患此症痛皆可服憲斯民奇異立止頭痛餅退熱靈效非常

價值每盒三角　每打三元

南洋總代理石叻庇能埧羅會豐大商店

ABDULLA
"Imperials"

蛋形浮基尼亞香煙

純淨金黃浮基尼亞烟

MADE IN ENGLAND BY
ABDULLA LIMITED
173 New Bond St. London, W.

金葉標萬蘭池酒

此酒乃確係法國製造者

担已藏十之久

SHIPPED BY
THE WELL KNOWN FIRM
DENIS - MOUNIÉ & C°
ESTABLISHED 1838
PURVEYORS
BY SPECIAL APPOINTMENT
TO
THE LATE KING EDWARD VII
&
TO H. M. KING GEORGE V

金葉標萬蘭池酒
此酒乃用頂好葡萄汁釀成
担保已收藏十五年之久
自一八三八年起運銷於世界各處
是法國製造者

向下列各號購買

可榮成　泰泉成
瑞和公司　振源公司
振源興公司　永興公司
泰建盈記　錦安公司
林坤公司　儒煥公司
萬美公司　新永泰
和美興　安東莊公司

凡購此酒一樽者卽贈以免費酒牌二枝

專權代理三州府四州府暹屬及蘇門答臘

緞葛兄弟有限公司

二二二煙枝
清香美味
吸之不厭
ARDATH
222
Three Twos
VIRGINIA CIGARETTES
OVALS
阿達斯煙草有限公司出品
每枝一占

中外要聞

◉余誠之的財政整計劃大綱

第一、確立財政系統並改良稅捐徵收方法，(甲)鏟除各項苛細雜捐，(乙)歸併各項重複捐稅、(丙)實行劃分國地兩稅、(丁)審察稅源擇其不病民者、增設下列各稅務令納稅者之能力得以負擔、(一)遺產稅、(二)洋烟酒出廠稅、(三)鈔票發行稅、(四)一般都市營業稅、(五)土地增價稅、(戊)增加消費對於生活上非必要之貨品課以重稅、以杜奢侈之風、(己)綜核名實嚴剔中飽並嚴懲貪蠹、(庚)切實清理各項官產公產、(辛)切實整頓各項官營業、第二編

養民力注重貨物生產及流通(子)、換進國庫資金、減輕利率、提倡儲蓄機關、(丑)補助農民籌備資本設立各縣農工銀行、實行低利放款、(寅)設立內地及邊地墾務局 准人民組織公司經營墾務、並設立墾殖銀行、(卯)改善常平倉制度、(辰)規定惰民懲戒條例、禁止人民之游惰 (巳)勵行農工之補習教育以增進其智識技能、(午)獎進國內各項農林礦牲事業、並獎勵海外華僑回國興辦事業、(未)國家特別保護絲茶等出口事業、設立機關獎掖其進步、並減免國內工業製造品之輸出稅 (申)開闢水陸交通線路、增加車船 減輕運費、(酉)嚴禁人民投機事業，及證券交易所之期貨買賣、以防金融之恐慌、(戌)規定勞工保險儲蓄等法規、並力謀勞資之協進、(亥)倡立各項生產消費組合、

第三，維持內外債信用規定整理方法、(甲)國內收入項下每年至少撥 千萬元、組整理內外債基金、設立減債基金委員會、以複利增殖方法、償還一切內外債務、(乙)舉行四十年長期低利內外債六萬萬元、整理借換各項無確實擔保內外債庫券等、並仿漢留一九零零年之先例制度獎勵債票借款換辦法、(丙)規定每年、償還本之東低額以維債信、並嚴定抽籤付息時期 (丁)交通債務除歸財政部整理案內外者、依特別會計法、由路局機關自行積極清還、

第四、實行關稅自主案並加稅，(子)裁撤各種通過稅、(丑)裁撤釐金、以關稅增加之收入及出廠稅補償之、暨核定應留之非通過稅充之、實、改革海關制度、

第五、力減軍政費并嚴定省費支出不容其生產教育等費之支出、(甲)酌量財政上實際上之情形，以量入為出定軍費 標準、(乙)切實核定政費、減 最低標準 裁併一切中央地方駢枝機關、(丙)嚴定各省裁兵經費、應以用於興辦國道及鐵路為基築及治運河辦理、屯墾等生產事業為準、(丁)各省區軍費預算、歸全國編遣案核辦、約以歲入三分之一為衡、、(戊)增加中央收入、限制各省收款機關直接徵款、所有中央原有鹽稅酒烟、印花各稅厘等均解中央、(己)積極興辦煤鐵礦、及建設大鐵鋼鍊廠、暨各種應歸國營之大規模基本工業、(庚)教育經費、實業行政費、須規定最低限度不得減少、

第六條、積極進行國境邊荒移墾失業以裕民生、(子)移兵邊地、實行屯田與墾計劃、(丑)獎勵人民辦理邊荒墾殖事業、國家並予以各種協助、(寅)設立國營生利調局辦 失業救濟及中國移殖興辦業介紹事務、(卯)指定土地增價稅為失業救濟基金 (辰)辦理農工失業保險事業、第七條 清理積欠並關可以收回之利益、(甲)激查海關鹽務賬目(乙)、激查各國退還庚子賠款暨中屬行清理之款、(丙)清查各銀行號等虧欠之公款、

第八、會計及預決算制度應力圖確立有效、(子)確訂會計法且實行之、(丑)調查各省財政金庫嚴重收支之公開、實、確立交通特別會計制度並嚴行監督之、十六年九月、誠之，

◉孫科之重要談話

(大日)孫科談話、(一)余於三月間在英紐約時英人士組織之中國銀會與余接洽、謂願借英金二千萬元、該會曾派代表倍瓏氏來華調查華北情形、與余晤支加哥、該會復與余接洽、謂年內可先借英金四百萬元為華北浚河之用、余以華北各地、因白河水定河等泛濫、水災頻告、正可以工代賑、當電國府報告、得國府覆電贊成辦理 遂由王約與電駐英使館轉達先令接洽、惟估計尚、自須兼顧運河口河道約長四十五英里、且須辦浚斷津浦路、加築橋樑、共須國幣一千萬元、修築碼頭、尤需借英金五百萬元、當以年息六釐為借款、分十年償還、別無他條件、在支加哥與會代表二人已簽訂草約、俟(五日)在倫敦會議報告、參質量、即批准、(二)在英時與格來夫司為代表議投資築鐵路事、余告以我國鐵路計劃、(甲)接續粵漢路、(乙)築川漢路、(丙)築由廣州至杭州路、總需款二萬萬大千萬元以上、當議定先由該廠派員來華調查、並視察路線、故此舉僅在機關期間、總之、國家安定後、須積極進行建設事業、借用外國資本、勢無可免、須於此種大計劃之後論、會有數起云、

上海安祿公司 星加坡水仙門大馬路六十七號
白眼織牌毛 —— 巾精製衿硬
代理永和月裡嫦娥牌牙粉
▶兼運滬杭各款什貨◀
民國十七年十月二十號 星期六 叻報 第四百 戊辰年九月初八日

滋補益體母

▲欲求健康者注意
此(益體骨)爲英國專門清血及研究衞生由英學博士發明由世界最著名的英國英學大藥廠製造發行數十載暢銷遍五洲其藥質係採取魚油肝精液化運吶血質多方製煉始成功其補質勝過其他魚油十倍以上且一服即能滑重西行血管以補全體凡血氣衰弱心腎不調飲食不化形容枯槁咳嗽不止手足無力痠骨如染工人辛苦勞事過勞體氣虛損以及婦女產後無力月經不調等症服之立見神效即無病者服之亦能補腦提神強健壯骨老者能還童幼者易長生其功效難以備數非市上所售之普通魚油非混以麥牙卽參以呆仁不但無滋補之可能而且反礙消化誠非其他所可同日而語也凡我同僑諸君欲求健康者請嘗試之
(一)服法每飯前服一二茶匙小孩一半
(二)價格每瓶二元每打二十元批發從廉
(三)經售南洋各中西大藥房均有代售
另有一種(益體骨)專治肺癆病

衞生自由牀

此自由牀係衞生學廳沙博士發明爲近時最實用之製造品也本公司爲提倡衞生利便我僑起見選辦來坡以供公用但此牀貨美價廉暢銷甚廣存貨無多購者從速茲將此牀特色之點陳之於左
(一)此牀爲衞生博士發明在在以迎合衞生爲本位
(二)此床係用上等鋼鐵爲實格其強固之彈性力較尋常爲强硬
(三)此牀內部之牀得係採取上等鋼質故極光華而堅固不必另加布褥卽可用此牀自如旋轉順意源且軟也
(四)此牀長六尺五寸闊二尺五寸其重量不過二十斤之則
(五)此牀可坐可臥可開可合隨用者便之
(六)此床每架只售一十五元五角批發格外便宜
(七)此床爲醫院病家學校旅館戲塲童子軍旅行家以及野外遊行樹膠園內最利用之物以其質小而携便故也
(八)此床南洋各大藥房均有代售
民國十六年五月十八日

(電話七百四十五號)
總發行星洲仁濟大藥房
Hinnam & Little Dispensary Ltd.
117, North Bridge Road, Singapore.

鷄象標麥酒

請以有用的金錢購飲最上等的
『帕仙虎柏麥酒』
此酒係熱帶最完美衞生止渴飲料沒有化學藥品及惡劣刀色含在內藥之價格與別標相同請購存於家以饗賓客
請飲一杯起的『帕仙虎柏』方知其味道之美呀
總代理
吧智偉西遠有限公司
新加坡 檳榔嶼 吉隆坡
SOLE AGENTS:—PATERSON, SIMONS & Co., Ltd.,
Singapore, Penang and Kuala Lumpur.

△第八模及第七號閉目之小孩聽唱時架唱片亦能知其爲德國(時架)唱片
蓋此唱片有下列之優點
一 壁架唱片聲音較爲清楚
二 唱時無磨擦之聲
三 壁架唱片歌曲爲最新穎之歌曲
四 壁架唱片公司錄印最著名伶人與唱家之歌曲
南洋總代理新加坡
羅曼有限公司
△代理處
檳城中街百四十一號利生號
星洲大坡大馬路水仙門九十七號茂發公司
星洲大坡大馬路一百零一號何悅昌
LOHMANN & CO., LTD., ROBINSON ROAD, SINGAPORE
SOLE REPRESENTATIVES.

○招商入票承開當店之廣告

一　政府現欲招商入票照一千八百九十八年當商法律在新嘉坡大坡及山頂各分區承開當店以三年爲期由一千九百二十九年正月一號起計

二　每區須入票一張但一人得入票承辦數區并無限制

三　票內須書明每月入票人願出餉銀若干并須將入票人之姓名住址及職業叙明倘係店號入票者則須將各股東之姓名住址及該店之字號列明

四　(子)各票必須於一千九百二十八年十月十九號正午十二點鐘以前寄到叻坡三州府華民政務司收入

(丑)每票須用信封封固外書漆印并書明投充當店之票等字樣各票如係投充大坡之分區者(即下列第一至二十二號各區)每票須隨帶壓票銀三百元若係投充山頂分區者(即下列第二十三至二十五號各區)則每票須隨帶壓票銀一百元此銀由入票人用庫務司名義入在國人銀行取回收條即將該收條隨票投入

五　餉銀定於每月一號上期清納并另交一個月之餉銀存貯作保

六　凡欲領取入票之格式樣及查詢承開當之條件及甲則者可往叻坡華民政務司署取閱署內另有開設當店各區之圖一幅任人閱看

七　政府非一定選取出價最高之票所入各票即全棄不取亦無不可總之凡於招投當店有所便益者政府均可隨意爲之

八　特字通告凡欲入票承開當店者知悉下屆當店所用之當票現已決定畧將式樣更改一律俱用好紙料以華字印成其當票式樣可於辦事時間到新嘉坡禧街嶼嗎大𠯿三州府之華民政務司署內取閱又大坡各當店之當物部須用華英文字登記并須在現下各事款之外加記數款凡欲取閱該當物部之式樣者可於辦事時間到新嘉坡禧街嶼嗎大𠯿三州府之華民政務司署內取閱此啓

大英一千九百二十八年十月十一日

開設當店各區開列於左

○大坡

第一　烏橋朱律區由吻巴紗𠯿律起至香港士的力止

第二　烏橋朱律區由亞巴馬交士的力起至亞巴振照士的力止

第三　烏橋朱律區由馬交士的力起一邊至勝媽士的力止一邊至摩士的力止

第四　[illegible]密士的斜對橋奕治律一百一十四號止

第五　橋奕朱律區由實密士的力斜對橋奕治律一百一十四號起至丹戎巴加律角頭止

第六　丹戎巴加律區由鏡端士的力起至息力律止

第七　橋頂律區

第八　禾基區由門牌一百二十七號起至一百七十一號止即喜芳林基區

第九　南京士的力區

第十　夏付厰律區由烏橋吉律起至振興律止

第十一　及不律區由及不亞峇逆館起至吉寧不𠯿呀鴉片倉止

第十二　烏節律區由登律起至汜廬尾律止

第十三　實利宜律區

第十四　蘇蘆律區

第十五　梧槽律區由奕治律起至梧槽于拿律止

第十六　奕治律區由不厘高咯及色媽拿紗律起至蘇蘆律止

第十七　怒奕治律區由夜咕加勝地起一邊至不厘高咯止一邊至色媽拿紗蘆止

第十八　怒奕治律區由三峇嘩律起至夜咕加勝地斜對怒奕治律七百四十二號止

第十九　亞納士的力區由怒奕治律起至奕治律止

第二十　加籠律由勝雲打士力起至加籠橋止

第廿一　實籠岡律區由新亞路咸律起至四枝峇三須古石止

○山頂

第廿二　加切律

第廿三　浮羅地降區

第廿四　實籠岡律區由丹拾利峇峇律起至五枝峇一須古石止

第廿五　巫啼智鵠以巫結智鵠差館一須古石界內爲限

民國十七年十月十日　九

○退股申明

啓者新嘉坡新巴虱𠯿即也龍峇老實得力門牌七號茂合號豬肉生理從前陳友合即陳友良得有生理四份因陳友合即陳友良於丁卯年三月初　日逝世其遺托人陳友城及陳石明等願將該股份拆出經請公正人陳天士先生前來作証將茂合號賬目就丁卯年三月初八日止截結算清楚陳友合即陳友良所存本利一切經在公正人陳天士先生面前交陳友合即陳友良遺托人陳友城及陳石明等收取完訖而陳友合即陳友良應得茂合號生理帑首亦即註銷以清手續俟後茂合號生理盈虧概與退股人陳友合即陳友良遺托人陳友城及陳石明等無涉用特登報申明以免後論

茂合號仝啓

退股人陳友合即陳友良遺托人陳友城及陳石明等

○吉屋出租

▲芽籠律二百卅一號：

啓者茲有屋宇一間在芽籠律二百卅一號招人承租極合營業之用欲租者請至新嘉坡馬六甲街五號一一樓洽此佈 S. Grimberg, 5-1, Malacca Street.

民國十七年十月十八日　乙

○特別啟事

敬啓者敝公司自前所有代理雙奕輪船原係仲光林宗先生獨資創辦川行祖國廈門汕頭香港南洋新嘉坡檳榔嶼吉隆坡仰光等處之商船頗荷各界多有咸稱航行快捷且又於上年佈置新增電扇完全齊備客氣充足峇盤妙位三號客艙寬暢深淨福食茶水招待非常周至實叨莫大之榮幸可以吾儕實業中亦一生色不少也惟雙奕船東林君于前年逝世其時乃將該船賣與王君生之手旋日敝公司有接王君來函報告從前所向外國銀行抵押借款遲至今手續業已備還清楚贖回船字寄到敝公司証明事實嘉云如式試辦返香再入塢一番大加修整甚爲堅固經於本月十六號由廈啓行直達來叻按照行程廿二號可抵達廠廿三號再由啓碇前往檳榔嶼仰光對于此後仍前航行特懇各界未明其相如何再行揆會之處特將情形登報宣佈俾各界人士得知群衆之原因而釋疑團爲可耳倘有貨物搭乘睨貨者請祈移玉到敝接洽無任歡迎以待也

民國十七年十月十八號　甲

仰和公司啓

○新嘉坡南洋華僑中學校募捐啓事

敬啓者教育之關係于國家社會人群至重且鉅衆所共曉無待贅言而教育非空談必賴經濟爲基礎教育愈發展經濟之需要愈多此亦勢所必至衆所共知也南洋華僑教育事業小學則固已林立矣至于中等教育機關其屬馬來僅本校爲一完全中學而已計本校創辦迄今將屆十周基礎業固發展不易自與會以來未及三載今校學生計共二百五十餘人教職員共十八人學費收入只得一千九百餘元各項支出月需二千九百餘元兩者相抵每月經費不足之數只一千元耳前歲曾經募款得五萬餘元償還華商銀行舊欠三萬元所餘二萬餘元作爲學校經常費用茲已陸續用罄而所欠華商銀行尙有四萬餘元未能清償暗盤學校前途維持爲難遑論發展同人忝任校董之職念事業之艱巨必難爲無米之炊悚心惴而力細用代呼將伯之助竊維本校爲僑所公立校中肄業學生本外埠約佔半數我同僑諸公亦既己熱心倡辦于前以爲僑胞子弟謀幸福諒必樂予贊助于後維持子弟幸福于無窮比年以來商情冷淡兼之賑捐公債之所需[illegible]之精神毅力繼將共襄義舉同人等爰于十月十二日召集本董事開會議決籌款辦法先從本埠着手勸募月捐然後再向外埠分途募款務使此同僑公立之完全中學基礎永固庶幾得以盡量發展以造福於全僑子弟是不僅同人之幸抑亦我僑全體之光榮也肯祈各界諸君熱忱襄助無任拜禱之至

正總理胡文虎　林金殿　王吉士　黃曼士　何仲英　陳延謙

副總理李振殿　董事　楊朗良　林兩鑾　陳翼扶　洪萬興　羅承德

財政邱國瓦　陳秋槎　李嘉椏　何思觀　陳嘉庚　黃有鸞

查數曾幾生　周獻瑞　謝天福　林文田　楊讚典　陳興[illegible]

中華民國十七年十月十六日　(甲)

◎吉屋出稅

▲武吉知馬律七十七號…

啓者本公司有屋宇一座出稅在加冷擺卯督院對面即武吉知馬律門牌七十七號昔係亞細亞汽車公司所住該亞汽車廿五架欲租賃情請至本公司商酌此佈

THE ASIATIC CATTLE Co., No. 7, Perak Road, Singapore.

一九二八年十月十二日　乙　星洲比叻律七號亞細亞牲畜公司啓

○退受廣告

本坡十三行後五十號門牌順發生意向係經營布疋歷來無異今因許崇謙許朝俊志圖別業愿將名下所佔生意全數收出經同請公親黃理欽楊德茂黃芹生姚仲文郭應强諸翁前來會算共應得之銀就登報之日當公親面前抄收歸訖嗣後順發生意盈虧與退股人許崇謙許朝俊無干而許崇謙許朝俊如有與街前揭借等手續亦與受股人無涉理合共登報端以免後論

民國十七年十月十九日　甲

受股人順發號

退股人許崇謙　許朝俊　仝啓

○致謝良醫陳壽嚴先生

拙荊因患白帶以致月信不調產育無望幸承友人蔡君友文介紹陳壽嚴先生診治藥到病除數年來連生三子矣先生精於醫術三十餘年并精花柳現寓福建馬車街四十二號鄙人爲承大德感念難忘用特紹介藉表謝[illegible]

○承退聲明

啓者小坡禧桔海墘美芝律門牌四十二號合順發京菓生理係周名勝周若錦陳赤合陳顯來合開今因周名勝周若錦志圖別業自願將七月廿九日起願將名下股份出讓與陳赤合陳顯來承受俟後來合順發生理有與街前來往揭借與及生理盈虧者與退股人周名勝周若錦無干先此聲明以免後論

甲

退股人周名勝　周若錦

承受人陳赤合　陳顯來　同啟

人生百體所賴以生長者血也如血多則百體強壯血少則百病因之而生血盡則百體自枯是故凡人不能無血無血者謂人生之活寶也然吾人欲究身壯力建之術者必以多血為適宜適者神州睡獅抖擻初醒努力鼓盪我國胞之熱血奮振我同胞之精神無庸疑義速請嘗試能壯民力強國勢之人造自來血已經及早發行於再請吾國胞凡有心虧血虛破金吐血面黃肌瘦頭暈眼花耳聾腎虧四肢無力手足酸軟脚腫胃弱與夫婦女經水不調赤白帶下腰痛腰酸五勞七傷諸虛百損之症服之自然壯心強腎多血液各病立除恢復康健矣

補血生精　美味濃液　男女老幼　四時可服　經濟實品

人造自來血

總發行所　上海四馬路　五洲大藥房　大瓶二元 小瓶一元二角　每打二十元 十二元

服法　每日三次每次一湯匙　飯後溫水送服

價值　大瓶售洋二元　每打二十元

小瓶售洋一元二角　每打十二元

總發行上海四馬路五洲大藥房

南洋總代理石叻庇能埧羅會豐大商店

正法國葡萄羅敏萬蘭池酒

哥匿

法蘭西

正葡萄萬安池

上等萬安池

羅敏萬蘭池酒

羅敏三星萬蘭池酒

七州府及蘇門答臘之唯一代理人

莫實德有限公司

分叻實售處

五代天宮 新榮成

十八溪墘 振永源

中街 永興號

大坡馬 永長號

二馬路 乾元號

水仙門 新泰

牛車水 振源興

東陵 錦安公司

馬車街 鄭綿發

各大酒庄及其他

請飲屈臣氏蒸餾水金山鮮橙汁

叻報俱樂部
歡迎投稿

建議　市花與國花之我見
（謝雲卿）

報載首都劉市長建議以蘭花爲首都市花、曾提出首都特別市市政會議、其大意略謂（各國有國花表示其國之進化發展民衆之觀念事細利大今建議以蘭花爲市花喻首都如蘭之清而愈香）云云　具見劉市長關懷國事、無微不至、而思想新穎、尤令人欽佩、但鄙意以爲建議市花、究不若建議國花之爲愈、其理由有二、

各國旣有國花、我國獨付闕如、爲對外壯觀瞻起見、宜定國花、一也、

市花之意義太狹、祇可爲市之紀念品、而不足以代表一國、欲促進民衆有國家之觀念、似不宜於市花、而宜於國花、宜定國花、二也、

定市花爲表示全國之模範市、曷若定國花爲表示全世界各國所公認、國可謂革命模範國、似不可無紀念品、宜定國花、三也、

國花較市花爲重要　旣如上述、則市花之建議、似可取消、而國花之提倡、事不容緩矣、

或問予曰、國花一物、以何花爲最適合乎、余應之曰、（當菊花）其特點有三、

（一）性耐寒、歷霜雪而不謝、殊足以表示國人之毅力、之勇敢、之大無畏精神的、

（二）凡卉遇春則滋長、秋則凋謝、惟菊獨否、不啻若吾人之抵抗帝國主義、且能表示獨出之妙、

（三）國人屬於黃、與菊花之色彩符合、似暗示吾人團結民族主義之意、

或曰、以蘭花爲國花、可乎、余曰、不可、其原釋有三、蘭字音諧爛、廢爛不祥之字、如（糜爛其民）（地方糜爛）等句、一不可也、

蘭花不能耐寒、而畏風雨、無剛強之體魄、與弱質女子何殊、未足以奮興國人辦事之精神、二不可也、

蘭爲王者之香、後人以帝王之倉、當此推翻帝王思想時期、似不宜尊之、三不可也、管見如此、質諸閱者以爲如何、

花絮　徐州爲安慰之婦女救濟院開幕記
（長公）（二）

▲劉峙之正義人道　第一師師長劉峙、駐徐坐鎭、對於地方興革事宜、努力萬分、一應提倡之舉、亦必躬親、師長所主張、故救濟院開幕、劉師長親書寫（正義人道）四字、製作橫額一方、贈送救濟院、以爲該院之圭臬、

▲朱光玉演講打倒男權　振鈴開會、主席報告開會宗旨後、卽由徐州女子中學校校長朱光玉女士演講、大意謂女子受男子之壓迫、已四千餘年、在四千餘年中間、男權澎漲已極、純視婦女爲玩物、現在要救濟被壓迫婦女、首先打倒男權云云、演講畢、座中掌聲四起、尤以座中掌聲爲最烈、

▲婢妾報告合座皆淚　本救濟院未成立之先、公安局先收容被壓迫之婢、妾、婢名小香、妾名王小白、是日王小白當場報告現年十四歲、卽被父母賣於某軍人爲妾、因行淫不遂所欲、卒被某軍人毒打轉情形、繼由小香當場報告遭該主人實天被種種虐待情形、並用酷刑毒打、報告畢、顯示傷痕、血跡猶存、合座見之、皆爲淚下、

▲化裝所講劣紳末路　公安局戲劇所學督徐才集陳六舟等化裝演講、（劣紳末路）一節、先爲劣紳之作威作福、呼叔喚婢、並將劣紳之虐待婢女情形、表演得維妙維肖　後經婢女告發、劣紳卽被警察捉將官裏去、依法嚴辦、寓意深刻、堪爲一般蓄婢者作當頭棒喝焉、（完）

博物小誌　西人對於寶石之迷信
（二）

▲寶石治病　自中古以來、西方人民、咸以寶石有驚人之力、其力爲何、卽治療疾病也、一九六七年、德國各藥房之目錄上、亦列有寶石、以作藥品、而對於治療中毒時疫等病、尤爲見效、綠柱玉、青玉寶玉、碧玉珍珠、珊瑚、赤鐵礦等等、咸爲各藥房所不可不備之品、若寶石治病而不見效果、則人必視爲贋鼎也　瑪瑙可治蜘蛛及蛇蠍所咬之處、且有解渴消熱、綠玉石可醫喉嚨及腫病、眼疾吃逆等、治之亦立見奇效、凡人之臂有紅玉者、可免中毒、而失意之事、恐怖之思想及夢幻、亦可免於發生、以珊瑚綁於猫皮之上可療瘋疾之患、鑽石瑪瑙於病人之頸上也、金剛石之味有四、卽甜、酸、辛、苦辣是也、因其具有四味、故西人以爲可治百病、而自古以來、並爲珍貴之裝飾、

男女問題　接吻叢談
（四）　味光劍氣樓主

▲學接吻者之十四（不可）

（一）不可逢人皆吻、（二）不可坐下：（三）不可慌忙、（四）不可吻大小各狗、（五）不可與女子全面部狂吻、（六）吻時不可作聲、（七）不可將唇掀翻、以作不雅觀之聲出、一若權舌作笛聲者然、（八）不可將舌刺入彼美之口、一若母雞之啄食然、（九）不可紛亂對方裝、（十）不可呻吟無禮、（十一）不可嚙及其頸、（十二）不可觸及對方之硬領、（十三）不可觸碍彼美之足尖、（十四）更不可使彼美知此係君之初次接吻、

海上盜風　邵力子被盜記
（一督）

往昔匪風之盛、莫若粵若、衆口林立、焚殺擄刼之案、無日不聞、雖自各區設衛公署、區行清鄉、軍隊進剿、不遺餘力、聲威所至、盜匪潛蹤、其僥倖漏網者、以嘯聚無地、則相率亡命海外、最近上海匪風之盛、實不下吾粵之往昔、前者顧世環之遭綁、曾一度被綁勒取鉅金、不謂相距數月、而邵力子先生之府第亦以被刼聞、其事有足紀者、蓋匪十餘人於晨六時破後門而入、卽拔鎗拘禁各人于一隅、然後翻箱倒篋、中有一獨臂大盜、年約四旬、面目猙獰、立於梯畔、指揮諸匪、將類匪魁、旣而刼專結果僅三百餘元、大不滿所慾、遂詢邵之藏驅、邵微笑曰、余兩袖清風、不治家產、一生所積蓄、盡于此矣、當若昔日北洋軍閥官僚之宦囊纍纍、動輒以拾萬稱耶、匪旋見邵手御金約指一枚、亦奪之去、並視之曰、此先生之私印耶、邵曰然、該匪魁卽用小刀毀其字迹、擲還邵曰、印己毀、爾可册處、得此亦不能用、無庸費明作廢、費一登報聲明、恐于警僑不利也、昔巴黎某行、爲其所失有限、不欲深究、而該獨臂大盜、竟爲滬上社會注意矣、

漫談　電車讓坐問題
（烏衣巷）

坐電車見着女人便讓坐、差不多是有禮貌人的一個慣例、是不成問題的、但在我的意念中、在我的眼耳中、偏偏是有問題、有許多人讓坐、對於女人是有面貌和衣服的條件的、如果、是時髦的艷粧女子、立卽起來、兩西洋人當然也如此、但有西婦同來、這些優先權、當然以種族之關係得到、

我不是寫國要人、也不是富商大賈、無如花的美眷、有似水的華年、兩手空空、無聊時、常坐電車、以日、電車中的形形式式、見之不少、電車讓坐成問題、所以不能不寫出一個解決的方法、

（一）女　不問於其年齡容貌衣服、一律讓坐、可是有老婦人與少年女人同來、必先讓老的坐、因爲讓坐實在是以女人、是體力比較孱弱之故、如果以之爲向美人做進身之階、那是失了讓坐的意義、（二）中婦與西婦同來、那因種族的關係、當先中而後西、如果獨西婦、也要相讓　來不能和東洋人一樣無禮、我自己是一個實行者、兩女人、則老者必定先讓、有一次、一個龍鍾的老婦、一個艷服的女郎上車來、我實行招呼老婦坐、兩女郎爭先來佔、我不客氣的拒絕說、（我的位是讓給這位老人家、不是給你的）、說着便給老婦坐下、兩女郎蛾眉倒豎、不作一聲、又一回、多數的西婦上車來、所有西人都起來讓坐、我當然不能例外、然而個來還剩一位、那個西人大概以我尊重他們的女羣、讓位給我、大家都笑了一回才坐下、這也可說是讓座的風、

詩人小乘　何民魂
（石僧）

粵明何民魂先生、江蘇省府委員、南京特別市市長、也算一位知名之士、何先生雖是江蘇人、但在兩廣很久、從前是辦報辦通信社、李濟深將軍兵駐南寧、便隨李將軍做宣傳工作、大軍北伐、也有汗馬的功勞、因此便做了第七軍的政治部主任、江浙底定、蔣總司令聘請、曾被任爲首都市長了、何先生在市長任內、也有不少的政績可以記錄、最大的要算是晨光運動、甚麼叫做晨光運動、就是市府的全體職員、須於清晨六時到職、無論其麼階級的上下職員、必須親自打簽辦公團及會議、這種差役所做的工作、就是何先生身爲市長、也要做的、打簽之後　接着讀一小時的書：書讀了之後、才吃早飯、天天是如此、從沒有間斷的、現在何先生把市長交給劉紀文先生、劉市長對於將晨光運動廢除了、何先生的中國文學很不錯、他在市長任內、也常常做文章、說是要造成革命化的首都、藝術化的首都、可惜他交卸太早、不能實現、何先生的夫人、是我們廣東人、在這大概高雅的時候、何夫人也是大權在握、當何先生在南京公館裏的時候、凡有客人來會、必須經何夫人審查過、才許接見、因爲那在職很多、何夫人愛夫情深　恐怕有惡客上門、使何先生吃虧、真是體貼入微了、有一次何先生在上海因朋友有共產嫌疑、被警備司令部逮捕了去、何夫人聽了這個消息、嚇得魂不附體、到處奔走、請出許多人來營救、後來警備司令知道是無辜被累、就將何先生釋放了、可是急得何夫人飯也吃不下、忙得何夫人睡也睡不熟、何先生出獄之後、何夫人雖然心花怒放　但因驚嚇過度、事後還有餘悸呢、這也可見何夫人對於何先生的一往情深、何先生會做舊詩、我記得他哭亡生才的時一首、詩云、（六年九度哭生才、血淚已枯未盡哀、多少眼前僞志士　可曾清夜捫心來、）詩雖平常　但亦可見其之能事了、

本坡新聞二

手車伕兇暴

——乘客失去一目——

前日在府署正堂、有一個手車夫、被判入苦監一星期、因其用拳將一華人乘客之目擊至重傷、卒要用科手術將目取出、該乘客乃一商人、名[?]業義、曾到堂[?]証、見其祗有一玻璃假目、當法官[?]勒氏下判時、謂北中必有一[?]歇之事、而原告本承認因車費彼此發生口角、并謂未遭擊傷之前、曾推跌該車伕云、

星洲華僑賑救潮汕災民籌款會函

汕頭市存心善堂復

星洲華僑賑救潮汕災民籌款會、前者爲賑救潮汕災民事、舉行演劇籌款、計當時所籌得之款、除二次合匯交汕頭籌辦潮汕賑災善後處後、實存之款、聞經上月開結束會時、議決全數匯汕總商會、請其代交汕頭市存心善堂、以賑災民、茲汕頭市存心善堂復該會之函、特錄之如下、（逕啓者、夏歷本月廿一日收到由汕頭總商會交來貴會捐助敝堂賑款大洋壹千九百三十八元三角九分正、經已照收、當即繕給收條、由汕總商會特寄、諒定可收到矣、敝堂深感　貴會諸君、熱心桑梓、慈善爲懷、賑救災民、欽佩之至、敝堂惟有望風拜首、敬代災黎叩謝也、此致星洲華僑賑救潮汕災民籌款會汕頭市存心善堂啓、八、廿二、）云云、

放白鴿少婦羈囚

有一粵籍少婦、憑媒說合、嫁給一客籍人某甲爲妻、經雙方將條件訂妥、已由某甲交出身價銀一百八十元、迨至迎娶之日、則人面桃花、新婦己不知去向、某甲迫得呈報警署、多方搜索、始將少婦拘拿、控以行騙之罪、控之於案、各情業紀前報、昨日府署二堂將案提審、官聆兩造供詞畢、判被告入獄一天、并令償還一百八十元與原告云、

又是一個厭世者

華人胡順水、現年卅二歲、寓沙古崖六十三號、不知何故、遽萌厭世之念、竟于昨早清晨、引剃刀自刎、幸同居發覺、援救得以不死、警差聞耗馳至、以傷車送往中央醫院救治、因受創過重、延至今晨斃命云、

法網難逃

△做賊事發至破[?]……

華人陳賓尾、又名[?]、前日拂曉六時許、曾在廿冥實得力門牌十號屋內、撬門行竊、盜得[?]兩包、值銀一百四十元、隨即匿跡潛踪、以爲如此可無虞矣、不料失主發覺後、立即向中央捕官報案、請爲偵查、日捕房遣派探差、四出偵查、卒于昨夜由第九十號探差將該犯人緝獲、今午控之于案云、

飲茶客被逮續訊

▲已判處苦監二年……

昨報有華人蔡丁海、懷有短槍一枝、子彈四十八粒、在實籠岡九八七號屋內、被探長約翰遜氏拘獲歸案之手案一節、茲再錄詳情如下、先是警長接得密報、卽率同幹探多人、前往目的地點埋伏、果見被告自遠而來、踱入該咖啡茶店飲茗、氏卽着一差入內、先爲探試、被告對差謂彼有槍出賣、言訖行去、旋又持槍彈返店、因而獲捕、當在提訊時、地庭法官聆供既畢、判處囚兩年苦監云、

書不勝書之刼案

▲星洲社會之危險……

閩籍商人某甲、寓何阿華亞律四十一號、昨晨十時許、被匪徒三人、闖入其寓所、掠去現銀二十餘元、並將射燈一枝取去、甲失物後、立往警務報告、未幾由第一百零五號二警警差將嫌犯拘獲云、

瑣案彙誌

華人盧甫江、新自汕頭來叻、昨午一時、船泊丹戎百葛碼頭、登岸時在第十三號貨倉附近、被第八十三號關私差從其行李內搜獲鴉片烟膏數包、差遂以私藏烟膏之罪、拘控于案、

第二二九四號摩托車之司機璉人彭壽、昨日午後六時許、駛車過濫、在直落勿蘭牙律與第二五〇八號之摩托車相撞、車身互有損傷、有四百五十二號警差趕至、將彭壽拘獲、控以魯莽駛車之罪、

衛生局一周間之報告

—逝者如斯—

本坡工部局所轄之衛生局、報告關於十月十三號以前之一星期中、本埠居民死亡之數、共有二百二十人、其中男子一百四十四名、女子七十六名、死亡率爲二五、八五、去星期爲二六、四四、去年同期爲四〇、二〇

▲死亡者之國籍、

歐洲人一名、
混種人二名、
中國人一百八十一名、
馬來人十七名、
印度人十七名、
其他國籍人二名、

▲死亡者之病因

腳氣症十二人
肺癆症十八人、
瘧氣症二十人、
肺炎症三十八人、
抽筋症十九人、
痢疾症十三人、

其僑居本坡未及三個月而死亡者、計有十六人、將此數除去、其實數則爲死亡率每千人中之二三、九七、嬰兒之死亡率爲每千人中之一六三、三、去星期中爲一四三、七、去年同期中爲二五七、九云、

▲滙票行情一覽表

滙香港銀行揭單	一百元銀行賠[illegible]	十一元
銀行發現銀單	一百元銀行賠[illegible]	十元八七五
滙[?]發現銀單	一百元銀行賠[illegible]	十七元五
滙廈門銀行銀單	一百元銀行賠[illegible]	十七元五
銀行發現銀單	一百元銀行賠[illegible]	十七元二五
滙[?]銀行發現銀單	一百元銀行賠[illegible]	十七元三七五
銀行發現銀單	一百元銀行賠[illegible]	十七元二五
滙安南銀行揭單	一百元銀行賠[illegible]	十一元
銀行發現銀單	一百元銀行賠[illegible]	十元八七五
銀行買現銀單	一百元銀行賠[illegible]	十元八七五
滙上海銀行揭單	一百元	八十七兩七五
銀行兌現銀單	一百元	八十七兩五
銀行買現銀單	一百元	八十七兩二五
滙呂宋銀行揭單	一百元	一百一十三元
期票三十天兌	一百元	一百一十五元
滙暹羅銀行揭單	一百銖	八十元
暹[?]銀票兌[?]	一百銖	八十二元
滙仰光銀行揭單	一百元	一百五十四盾
期票三十天兌	一百元	一百五十六盾
滙萬[?]銀行揭單	一百元	一百五十四盾
滙[?]呂勞銀行揭單	一百元	一百五十六盾
期票三十天兌	一百元	一百五十四盾
期票三十天兌	一百元	一百五十六盾
滙紐約銀行揭單	一百元	五十六元三八
滙票三十天兌	一百元	五十七員三八
滙雪梨銀行揭單	每元	二百令三盾三一三一六
滙[?]吉打銀行揭單	一百元	一百五十四盾二五
期票三十天兌	一百元	一百五十六盾二五
△印度府▽	一百元、	六十四元六二
滙[?]眉銀行揭單	一百元	一百五十四盾二五
期票三十天兌	一百元	一百五十六盾二五
滙[?]銀行揭單	一百元[?]銀行	二角五
△[?]字▽	每百元	二角七
滙[?]巴銀行揭單	一百元	一百四十盾
期票三十天兌	一百元	一百四十二盾
△[?]府▽	一百元	七十一盾
滙[?]木銀行揭單	一百元	一百四十盾
期票三十天兌	一百元	一百四十盾
滙三寶壟銀行揭單	一百元	一百四十盾二五
期票三十天兌		一百四十二盾二五
會[?]現銀票[?]中	每元	二百令四盾一八
期票三十天兌	每元	二百令四盾一八
金葉每[?]角		六十六元一
英國金磅每[?]		九元零六
▲[?]價市		二十六元九一六
曾土庫錫		一百一十一元六二五

▲[illegible]行情一覽表

[?]加[?]上[?]	九十七元
上烏[?]	七十元
又中	六十元
又者	五十元
白[?]	八十八元
本坡上烏[?]	六十八元
又中烏[?]	五十八元
文[?]白[?]上	一百零二元五
又烏上	四十九元
一號[?]干	十元零零五
二號[?]干	九元八
三號[?]干	九元七
[?]上[?]表[?]	四元三七五
又上	四元
[?]表[?]	四元三
又中	四元
[?]下[?]表[?]	四元
[?]粒	八元四五
中粒	八元七五
[?]粒	七元七五
甘[?]冊[?]	八元五
一號甘蜜冊[?]	一十二元五
二號甘蜜	一十二元
三號甘蜜冊[?]	十元五
烏甘蜜土庫冊[?]	十三
十二號[?]花[?]每[?]	六元
廿六號[?]花[?]每[?]	六元五五
四十四號[?]花[?]每[?]	七元五
本坡[?]豊[?]油	十八元
[?]島[?]油	十七元七角半
又十五斤	二十元
大[?]土油[?]	五元一
王[?]油[?]	五元
[?]膠土[?]每[?]	四[?]八
[?]膠土[?]每[?]	四元九
[?]鬼厘參上	五元　一十四元七五
又[?]	十四元二五
沙[?]厘[?]參	十四元五
又[?]	十四元二五
夏[?]牛[?]皮參上	十四元七五
一號本[?]年皮每[?]	二十九元
二號本[?]年皮每[?]	廿五元五
一號[?]年皮每[?]	五十八元
二號[?]年皮每[?]	五十四元五
本牛角每[?]	二十元

△樹乳行情

英國八[?]士	一七五
美國一角八占六二五	
[?]貨三角零二五	
八月期二角九占二五	
九月期十月三角二占五	
十一月期十二月三角二占五	

△米價行情

暹興棧紅印米	二百八十七元
暹興棧青英米	三百九十六元
怡興陳[?]烏[?]米	二百五十五元
永和興[?]	一百二十三元
[?]興利[?]三[?]米	三百零三元
又烏印三號米	二百二十六元
乾利棧[?]趣米	三百零一元
元昌利[?]羊米	三百零一元
又青[?]羊米	二百九十三元

▲輪船入口▼

順[?]	由甘[?]挽	初九到	成茂
永[?]	由[?]亞比	初九到	和益
豐吉	由[?]來[?]滇	初九到	和豐公司
豐平	由仰光轉往香港 汕頭	初九到 厦門	和豐公司
豐[?]	由[?]峰	初九到	
文和	由浮[?]嗎[?]	初九到	張順美
豐和	由甘[?]挽	初十到	瑞豐[?]
[?]利[?]嗎[?]加	由仰光轉往香港 上海	十一到	義利洋行
[?]星局	由占卑	十一到	泰[?]
至夬	由[?]嘮	十三到	[?]盛行
興隆	由[?]羅	十三到	祥和號
金[?]局	由[?]水轉往香港 汕頭	十三到 厦門	和豐公司

▲輪船出口▼

△除九月初十日昇一輪船出口▽

船名	時期	開往地點	公司
豐益	上午九點	往[?]嗎 文律	和豐公司
豐[?]	上午九點	往[?]嗎 小[?]	和豐[?]司
		大[?]林	
豐[?]	上午九點	往[?]宜	和豐公司
文律	上午九點	往浮[?]嗎[?]	張順美
安慶	下午二點	往海口 汕頭 厦門	棉示必洋行
堅打	下午三點	往吉[?]港口 檳榔嶼	實得力洋行
峙和	下午四點	往埠句	同益

O. K. CEMENT

招牌廣告

此士敏士係由歐洲製造極合熱帶之用且多供用於製造三合土及一切高等工程此貯藏於堅固之

木桶內連皮每罐重四百磅淨重三百七十五磅且近來購用者日衆大有求過於供之概諸翁光顧請向星嘉坡萊佛士基門牌三號伊亞沙直接洽可也此佈

SOLE IMPORTERS:
THE EAST ASIATIC CO., LTD.
(Incorporated in Denmark)
SINGAPORE.

唯一輸入伊亞紗直有限公司啓

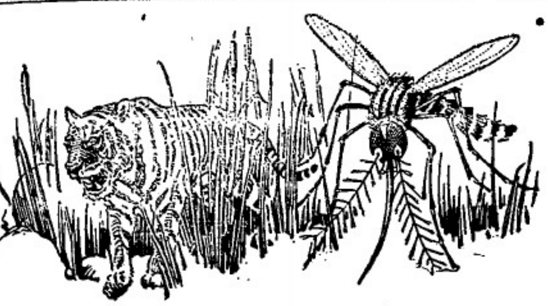

殺人者蚊子

蚊子出自污穢之濕地帶有黃熱症瘧疾等其殘忍之老虎尤甚蚊子非但擾人清夢而且損人軀體請以**弗力**殲滅之用「弗力」消除屋中之油蟲蟻蒼蠅虱蚊臭蟲等蟲類用後數分鐘內即可見效并可毀滅彼等之卵以絕後患「弗力」運用極易爲衣服之保障品絕無損壞，廣布著名「弗力」各處均有出售

Distributed by
Wm. Jacks & Co., Ltd., Singapore & Kuala Lumpur.
McAlister & Co., Ltd., Penang and Ipoh.

專除蠅蚊蟻壯蟲臭蟲蛾蚤等蟲類

803

△文家宜乃人們往健康上之正道

文家宜能使諸君　穩固而天然之完善健康絕非振起一種心身臨時之活潑然後脫去興奮之衰弱與神經之沮喪

文家宜功能補血養神確保給人們新生機之良好補酒

因文家宜能增加精力并能增加抵抗疾病之能力凡患傷風感冒癆症以及其他疾病者若飲文家宜當可獲勿藥之占

爲人母者於產前及產後此種奇異之補酒尤爲需要

（十二）

此種補酒業經醫士一萬七千位介紹於大英國內矣

WINCARNIS
"The Wine of Life"

Local Agents:
HUTTENBACH, LAZARUS & SONS, LTD.
Singapore, Penang, Kuala Lumpur and Ipoh.

大東影相館

住亞米蓮街門牌二十一號即同德書報(社街)德律風卜千九百號
(馬來)(亞屆)(展覽)(會)(得)(獎)(第)(一)(百)
李仁和攝影師

●法制局起草官規

△本報本日上海專電 國府官吏條例。經由法制局起草・預備交中央政治會議通過。

●國際電訊社電報

△葡萄牙政府訓令駐華代表與我開始改約交涉但澳門問題不在談判之內

△日總領事矢田謁王正廷力白日本對華表同情請以平等基礎商訂新約

△北平消息日本勾結蘇俄訂關於滿蒙問題之祕密條約

●廢棄領事裁判權

○十月二十號上海電、國府外長己照會各條約國、要求立即廢棄領事裁判權云、（路透電）

●滿洲裁兵之日訊

○十月十八號東京電、奉天擬不久開最高軍事會議、討論一重要提案、擬將滿洲軍隊二十五萬、減爲一十五萬云、（路透電）

●上海綁匪猖獗之一斑

▲租界當局之防禦及商聯會華人義勇隊之組織

○十月十九號上海電、上海綁匪之猖獗、層出不已、晚近外人工部局、曾警告外僑、凡於入黑後、勿行離租界道路邊遠、又有通告標貼於各酒店內、警告婦女携防手袋、到巾區購物、須由通衢大道而過、勿行幽徑小巷、凡乘手車、須注意其車牌號數、因車夫有時與綁徒通同作弊者、工部局議會亦發出通告、謂(鎗彈背心、)係爲警察團補捌匪而設、爲避免此項背心實與捌匪及刼匪之危險、故除己領有牌照者外、不准製造、售賣存有、及穿着此項背心云、有鑒於法界捌刼案之盛行、華商聯合會現請願法界當局、准予組織華人義勇隊、以禦禍患、緣公共租界、己有同樣之組織見諸實行云、

查九月份租界內發生謀殺案七宗、希圖謀殺案六宗、持械擄掠案七宗、挾械行刼案五十一宗、租界警捕拿獲華人廿九名、己由中國當局執行正法云、（路透社）

●土耳其實行教育普及

○十月十九號土京電、土耳其政府己由教育部頒行一教育己成年人之計劃、以一萬二千名之特別招募教員、教導全國年逾四十六歲之男女誦讀及書寫云、（路透社）

●共產黨陰謀日軍

—計不得逞—

○十月十八號東京電、據可靠消息、謂俄共產黨極力向滿洲之日軍中宣傳共產主義、迄經己告失敗云、（日日新聞）

(中)(外)(要)(聞)

◉劉文輝經營西康辦法

▲擬設佛教院爲康人膜拜之所……

（成都通訊）二十四軍軍長劉文輝、年來極力經營康藏、以固邊防、於去年特設立西康特區教務委員會、進行一切、該會成立後、對於西康政務進行、不遺餘力、已漸見成效、茲據該會主席龍守賢呈請二十四軍部、舉辦佛教院之呈文、節錄於後、亦爲關心邊務者所樂聞也、案、熙地不有、鄉前臨時政務處令發查康區人民、最崇佛教、相率建寺、調查表式通飭各縣造報、並呈准鈞部通令區內各軍政機關印發布告、一體保護、用昭恩信、而獎內向、本年結束期間、曾將報到各表、彙核轉報、（中畧）職等竊查喇嘛爲佛教之一派、最著者爲黃紅兩教、康定中區之安雀寺、南區之剌母寺、塑井中區剛達寺、東區之朔和寺、納然寺、覺登寺、北區之納翁寺、內屬貢枚、最受人民信仰、除塑井納翁寺隨漢區村民投附藏番外、餘皆專事經典、頗爲恭順、卽納翁寺僧附藏、亦因實逼處此、不能獨異、並非有意自外也、康之中區之杜渣寺、南區之吉祥寺、北區之蓮迦寺俄巴寺、玉隆寺、均屬紅教、僧徒雖較黃教稍遜、平居亦能修持自安、西玉隆寺、凡假借地點、開辦縣立初小一校、亦足見該寺內向之忱也、惟自海禁以還、英法人士挾其帝國侵畧主義而來、恃軍備則恫於威、務通商則耗於財、猶未若廣傳其教之易於潛移默化、爲精神上之侵畧、此戰術攻心之策、險詐也、非基督同盟、內地有所覺悟、而康區則實未能及此、名爲傳教勸善、實卽窺探一切、中英康藏印度交涉、亦遂逕諫手、除族康外普及其辦理事項、已有調查、另文彙報外、所幸康民宗教信仰、今昔未改、奉西教者較少數、則喇嘛各寺旣屬輿情所趨、斯應力加維護、困勢利導、潛移其向化之忱、以臻於黨的訓練、近來漢民經商到康、因及其學識人士、因多數僧侶[illegible]不知多少之實際也、從事集會研究、非特聯絡如來三資・抑且聯絡漢藏情誼、不過私人組織力稍薄弱耳、案查前屯署以佛教與國防有密切關係、無論漢藏人民、類多跋涉險阻、躬拉薩人招爲傳度頂禮之舉、則佛化中心、猶在布達拉寺、而爲人民傾心之點、因有西康佛教院之籌備爲將來全康人民傳習膜拜之所、俾移向日之趨傾、集中於康、用以濟深、未可厚非、投懇俯予採納、由職會籌派專員另行籌辦、並可寓黨於制藏之中、漸以黨化代佛化、較之西人傳教、旣順且易、而對輿情之趨向、邊防之鞏固、亦有莫大之關係也、（下畧）聞劉文輝己批准倡設、將來佛教院成立、對於經營西康一事、或不無多少之裨益也、

◉滬商會對關稅意見

上海總商會致國民政府電云、南京國民政府鈞鑒、國民政府財政部工商部鈞鑒、財政部關務署鑒、吾國關稅協定、鑄成大錯、八十年來、舉凡經濟金融、胥被列強操制、條條、有識之士 嘗之詳矣、無待贅述、惟吾國所受此項主權之桎梏、非祗一端、根本補救、必須謀整個稅權之恢復、如關稅行政權、卽爲重要問題之一、溯自前清咸豐四年、遴選洋員、襄辦稅務 嗣以光緒二十四年、總理衙門允准續用英人爲總稅務司、於是海關行政權完全旁落、而關稅稅務司、恃其客卿地位、啟尼邁職 絲毫不受節制。未完

○星洲高等廳通告

▲破產條例第四十四條…

▲關於一九二八年第四百七十一號破產案…

▲原告羅輔偉…

▲被告陳金華…

爲通告陳金華事據羅輔偉於一九二八年八月廿七日在本廳控告你被告之破產限期由該破產通告後於七日之內你被告須繳還一九二七年十一月廿九日在本廳判決之款項八千三百十五圓大角五占與原告而本廳已於一九二八年九月十四日發出庭令令將該通告在華字報館一間又刊登一次又以通告及庭令抄錄一份張貼于本廳之通告牌上卽爲己了代替破產手續之通告

該通告可向本廳原請參閱此佈

民國十七年十月廿日 副註册官 □坤 經通告 （一）

○承頂家私什物聲明

啓者丹戎禺再源昌傢私店原係陳江山所創今因志圖別業願將店內傢私一概頂與新源昌號承受若前再源昌陳江山有與街市來往賬項以及担保揭借等情由登報日起限一禮拜內前來與再源昌陳江山理會清楚過期不到乃係自悞與承頂人新源昌無干特此聲明

民國十七年十月十八日 承頂人 新源昌啓 冊

○承退聲明

敬者小坡惹后街門牌二百零二號□□號駐業生意原係黃鑑泉李祜光黃勝昌三人合資所創今因李祜光之子李鑑鴻母子二人及黃勝昌之子黃社炎志圖別業願將先父遺下所占之股份完全頂與黃鑑泉之妻陳□三承受任由營業經請公親與勝昌鴻母子方面清楚到期全盤核算將李鑑鴻黃社炎應得股款領出清楚以後生意盈虧概與承頂人之事與退股人無涉特此登報聲明以免後論

民國十七年十月十五日 冊 退股人 黃社炎 李鑑鴻 同啓 承頂人 陳□三

○三鞭集能恢復民族之精神

孫中山先生關於民族主義謂中國古時在世界中是很強盛很文明的國家到了現在便一落千丈其中最大的原因就是由於我們失了民族的精神並受一種禍害一是政治的壓迫二是經濟之壓迫三係列強入口增加之壓迫所以國家便一天很步一天了我們欲恢復民族的地位先要恢復民族之精神云云年來革命各同志盡其責職己將壓迫民族之第一種禍害鏟除了從此再合對策群力謀去第二三種之禍害勢非大家繼續振作精神以奮鬥之不可但老還少生殖靈爲精發精神之聖藥凡精神萎靡食慾不進以及患有腦衰血虧等等症服之立見奇效服 天食慾大進服一月精神強壯然後可以奮鬥無危以帶財富

Prof. Dr. Steinach.

海外山丸以治淋濁症之新藥凡種淋症者無論男女精神必多委頓或擬行動遲緩此丸於壯之然後可以發生增加 口以大民族威利觸於其中治威原傳，所發爲戒烟之藥其原料以樂太命及花旗參等爲主成分人受鴉片之麻醉日久害及腦筋神經便成惰性非吃煙不能提其精神久而久之身體羸弱勝於瘾者之症由是而生欲入其家烟已關不能何能爲民族而奮鬥凡吃族之瘾者速宜此藥服之雖小者數日節能大者半月永可戒絕再服半月卽可恢復其未受之害以奮之精神無論任何工作自不落人後也

以上三種藥均係三德分行批發各分銷處均有發售者貼有三德標記者證明請用

本分銷處 吉寧□街洪陽公司・山街神農大藥房・大馬路會豐商店・大坡麥士威路壽山商店

上海三德洋行新嘉坡分行啓 大馬路・山街十九號 電話三千九百零四號

○睡醒！

當疲倦與思睡時

請飲花沙呢之歌喇汽水

每罐所含之咖啡質不如一杯

配製極濃厚之咖啡或茶一樣

確乃君之更優更妙之飲品也

新嘉坡[illegible]花沙呢有限公司啟

FRASER & NEAVE LTD.
AERATED WATER SPECIALISTS, SINGAPORE.

SOLE AGENTS:
F. A. BARTHOLOMEUSZ, LTD.,
3-A, RAFFLES QUAY, SINGAPORE.

○感謝電醫學士楊寶信先生

▲院址大坡水仙門大馬路一百十七號

電醫學士楊寶信先生醫術之新奇收效之快捷久已馳譽於南洋羣島、走患十餘年之痔瘡屢醫不效痛[illegible]苦及見報章告白知楊先生之治[illegible]對[illegible]藥症者不乏其人爾醫痔瘡尤稱獨步是以就教於先生乃電療二星期所患如卵大、痔[illegible]竟然脫除於以見電療之保效及先生學術確足以表揚世人[illegible]有不明電療之理而懷疑者本可以釋然冰下走感激無既聊誌數言藉鳴謝忱且廣為介紹俾有同病者知所問津焉

弟陳成來鞠躬

寓大坡[illegible]蘭亭頂門牌二十六號

[illegible]菓子[illegible]其[illegible]品[illegible]化其味甘適口實日用不可少之飲品老少[illegible][illegible]均合飲用凡驗者名醫生介[illegible][illegible]治大便閉結腸帶不調膽汁不勻食物不化頭腦昏亂血輪不調遍身不適夜深不[illegible]身有水[illegible]風軟等症之唯妙藥凡住於熱帶地方飲之尤合

Trade ENO'S "FRUIT SALT" Mark

（眞正舊鹽）

英文（菓子鹽）及（以諾）等字是英京倫敦伊諾有限公司之（註冊商標）

此紅狗頭標為黑[illegible]乃最上等之原料製造[illegible]或如常飲之能延年長壽此酒補[illegible]人及見孩最宜之飲料尚其能身體強壯也

也此富士英有限公司

新嘉坡

SOLE AGENT
H. WOLSKEL & COMPANY, LIMITED,
SINGAPORE.

占門提之克士合地

此罐頭克士合乃用最熱之茄香製造味香適口能增加每日食品之美味各罐頭伙食店均有出賣

SOLE AGENTS:
KATZ BROTHERS LTD.
SINGAPORE.

唯一代理人吉氏兄弟有限公司啓